朝鮮日報
夕刊
十五日(土)
本紙朝夕刊十二面
編輯兼發行人 方應謨
印刷人 金炯...
發行所 株式會社 朝鮮日報社

西內亂을中心으로 獨蘇完全히對立

蘇聯의西政府支持拋棄가絶對條件이라고 不干涉案參加에對해히總統固執

【伯林發】루돌푸하자 捕數가 西班牙政府에 抑留되엿다는 報告를 接한 히틀러總統은 十日夜킬港으로부터 急遽伯林에 歸還하야 政府首腦部와 重要會談을 繼續하엿는데 佛國政府에서 提案한 西班牙內政不干涉協定에 關하야 히틀러總統의 參加條件은 蘇聯政府의 西班牙政府支持拋棄에 잇고 獨逸官邊側에서 漏洩하는 바는 蘇聯側의 마드리드政府에 對한 援助를 協定에 依하야 停止식힌다고 하면 히틀러總統으로서는 五十四時間以內에 右協定에 參加하기를 受諾할 意思가 잇다고 한다 右條件은 蘇聯政府와 同時에 코민테른도 拘束하고 마드리드現政府에 對한 코민테른黨員의 資金供與出征志願도 禁止하는것이다 即獨逸政府로서는 코민테른이 依然組織的으로 西班牙政府에 對하야 援助를 못하는 以上 各國과 協定하야 西班牙政府軍叛軍 雙方에 武器輸出을 禁止하드라도 無意味하다는데잇다 히틀러總統은 코민테른의 策動을 封鎖하기 爲하야 左의 二個條의 提案을 實行하리라고 觀測된다

一、蘇聯政府는 코민테른의 行動에 對하야 責任을 負擔할 것

二、歐洲各列强은 西班牙領海에 軍艦을 派遣하야 目的地의 如何를 不問하고 第三國으로부터의 武器彈藥의 輸入을 封鎖하기를 約定할것等인데 右獨逸政府의 重大協議後 外務省은 이미派遣한 七隻外에 十日夜 驅逐艦 숏들에돔에 二隻을 西班牙方面에 增派할것을 公表하엿다 一方마드리드政府는 이獨逸側의 强化에 對하야 全然沈默을 직히고잇다고 傳한다

叛亂軍國境線確保

【리슈본十四日發同盟】總司令프랑코將軍麾下의 叛亂軍 精銳部隊는 十四日午前七時를期하야 葡萄牙國境上의 要衝 바다오스市에 向하야 總攻擊을 開始 城壁에 據하야 死守하는 三千百의 義勇軍及人民戰線五百名과의 間에 壯烈한 白兵戰을 演出하엿는데 叛軍은 砲兵隊의 掩護下에 爲先 트리니다라門을 陷하야 城內로 殺到 午後六時에는 城內의 中心에 到達하야 瓦礫을 投하면서 最後까지 抵抗하는 民軍을 逐出하고 午後六時四十五分에는 完全히 바다오스市를 占領하엿다 叛軍은 더욱 進擊을 繼續하야 바다오스市外 사라스를밭城塞을 占據하야 完全히 國境線을 確保하엿다

【리스본十四日發同盟】當地에 達한 情報에 依하면 西班牙叛亂軍中 모록코로부터 十四日 다시 西領모록코로부터 總數二十의 精銳를 알헤시라스港에 上陸시켜 本土軍과 合流하야 말라가市로 向하야 進擊中이라 한다

英米人四十名을 西政府軍이抑留

英國政府,釋放을要求

【倫敦十四日發同盟】英國海軍省은 十四日午後 西班牙西南페르바港에 碇泊하고잇는 驅逐艦프레손號(一、三六八噸)로부터 다음과가튼無電을接受하얏다

英國人三十九名및米國人一名은 메르바州루오·치노鑛山에서 西班牙政府軍에게 抑留되고잇다

英國政府는 右報道를接受하는同時에 直時 西班牙政府에 對하야 折衝을開始하야 抑留英國人의釋放을要求하얏다

地中海相互援助案 駐英佛大使가提言

【倫敦十四日發同盟】倫敦駐箚佛國代理大使캄봉氏는 十四日午後一時 英國外務省을 訪問하야 外務次官補씨전트氏와 會見하얏는데 席上캄봉代理大使는 本國政府의 訓令에 基한 地中海로카르노案을 提言하야 左와如히 述하얏다

一、地中海의 情勢緊迫에 鑑하야 佛國政府는 地中海相互援助協約을 締結할것을 提言한다

一、但同條約은 國際聯盟의 機構內에 잇는 局地的 安全保障協約으로할것

以上提言에 對하야 써전트次官補는 考慮를 約束하얏는데 同協約締結의 代償으로 伊太利政府가 英國地中海艦隊의 撤收乃至制限을 要求할念慮가 잇서 英國政府는 爲先 伊太利政府의 意向을 打診할方針이라고 解釋된다

佛人民戰線의스포츠團 = 我黨內閣의 組織에 成功한 佛國의人民戰線各派는 最近 伯林올림픽에 對抗하야 巴里스타도·바필로에서 武質運動競技大會가열렷다 寫眞은民衆의 歡呼를 밧는 人民戰線의 選手들

日英提携는困難

日本의對中政策判然하기前 對中積極的投資는不能形勢

英國側消息通의觀測

【倫敦十四日發同盟】中國을 對象으로한 日英兩國의 提携論이 最近英國各方面의 注意를 喚起하고잇는것은 事實이나 그러나 다만接近하는 程度에 不過하고 何等提携의 實際的基礎는 發見하지 못한狀態이다 新聞記者團도 熱心으로 英國政府當局을 追及하고잇는데 當局은 緘口不言하고 具體的問題에 踏入하기를 避하고잇다 目下 日英提携에 對한 中國援助의 方法으로 借款水害救濟事業等 種種說이 잇는데 모다 確然치안코 右에 對하야 英國消息通의 [illegible] 綜合하면 左와如하다

一、日英提携의 國際投資에 對하여는 過般經濟特使리드로스氏가 日本朝野를 打診한 結果 거이 希望이 업고 今日에 잇서서도 以上의 事態에 變化를 認定할수업다

一、揚子江其他의 防汛衛生等刻下의 急務에 對하야 對中共同援助를 行함도 一方法이다고 하나 이것도 共同投資의 境遇와 同樣으로 實現이 자못 困難하다 事實日本의 對中政策의 動向如何에 對하야 充分具解가서지 안는 今日 積極的工作은 不可能하다

內亂激化에따러

아나키스트의跋扈猛烈

【바르세로나(南佛)十四日發同盟】西班牙內亂이 激化함에 따라 아나키스트의 跋扈가 더욱 猛烈하야 十四日에도 一團은 佛國國旗를 揭한 레라사의 佛國寺院에 放火하고 寺領을 占領한後 이를 沒收한다는 旨를 宣言하엿다 그리고 안돌단에서도 아나키스트는 市民의 無電機械彈銃等을 다치는대로 沒收하고 抵抗하는 者는 市外로 拉來하야 一齊히 銃殺에 處하엿다

산·세바스틔안奪回戰

【산·세바스티안十四日發同盟】西班牙叛亂軍은 산·세바스틔안奪回를 期하고 十四日早朝부터 空中爆擊을 開始하야 爆彈數十個를 投下하엿슴으로 市內到處에 悲慘한 犧牲者를 내이게되엿다 非戰鬪員의 死者는 五名、負傷者는 二十七名에 達하엿는데 一彈은 病院각가이 落下하야 婦人一名과 十四와十七의二少女가 慘死하엿다 政府軍은 叛軍의 爆擊에도不拘하고 ...

西內亂不干涉案에 英佛의意見一致

葡萄牙政府도協約案을承認

【리슈본十四日發同盟】葡萄牙外務省에서는 十四日 外務省에 駐葡佛國公使아므루노아氏를 招致하고 佛國政府의 提案에 對한 葡萄牙政府의 回答을 手交하엿다 右回答內容은 發表치안코 잇으나 同提案을 原則的으로 承認한것으로 佛國政府에 取하야 極히 滿足할것이라고 解釋된다

【倫敦十四日發同盟】倫敦駐箚佛國代理大使캄봉氏는 十三日夜 英國外務省을 訪問하고 長時間 外務次官마운시氏와 會見하고 西班牙內亂不干涉協約案에 對하야 協議한結果 大體로 兩國政府의 見解는 一致되여 十四日又는 十五日中에는 協定을 成立시켜 公文을 交換하리라고 觀測된다

不干涉案의前途 俄然樂觀不許

【巴里十五日發同盟】不干涉協約을 提唱한以來 이에 一旬 그리고 獨伊兩國政府는 每事에 協約案成立을 阻害하는 態度를 取하고잇슴으로 佛國政府는 內治外交上 相當히 困難한 地位에 處하게되엿는데 獨逸政府는 루프트한자會社所屬飛行機引渡를 不干涉案支持의 代償으로要求하고잇슴으로 西班牙政府에 對하야 即時右飛行機의 引渡를 要請하엿다 但伊太利政府는 所謂間接的援助의 禁止에 對하야 依然從來의 主張을 固執하고잇슴으로 不干涉協約案의 前途는 依然樂觀을 不許한다

英水兵二名脫走 叛亂軍에參加

【지부랄탈十四日發同盟】英國의 主力艦구인엘리자베스號는 지부랄탈近海를 游弋하면서 警備에 當하고잇는데 同艦乘組英國水兵二名은 十四日午後 突然脫走하야 지부랄탈港을 헤염처건너가 알헤시라스西方西班牙領內에 上陸하엿다 또한 兩人은 西班牙叛軍에 參加할 意圖라 한다

今回水害被害額 數千萬圓에到達

積極的으로防止施設하라는論 總督府部內서도擡頭

今回의 水害被害額에 對하여는 總督府에서 調査中임으로 아즉 判明되지 안컷나 只今까지 이미 百數十名의 犧牲者를 내엿고 農作物 土木作物 鐵道等 直接間接의 被害는 只今까지의 前例로보드라도 數千萬圓에 達하는 模樣인데 總督府調査에 依하면 昭和十年부터 過去十個年의 風水害等 天災被害總額은 直接被害만으로도 五億二千四百萬圓에 達하고 間接被害를 加算하면 八億 其以上에 達하리라고 觀測된다 그리고 이에 對한 復舊費總額은 大正十四年度부터 昭和九年度까지 十個年間인데 이에 國費 府邑面水利組合等의 負擔과 其他를 加算하면 적어도 五、六千萬圓은 不下하리라고 觀測된다 年年의 例라고도 할만한 數千萬圓의 被害와 人命의 犧牲及기이 五、六萬圓의 救濟費로 化한 復舊費는 이를 國家的으로보면 實로 大한 損失이오 이를 損失으로 부터 充分防止할수잇는 事業으로써 하면 此際從來의 消極主義를 버리고 根本的 積極的 多數의 經費를 投出하야 災害防止施設을 行하야 國家百年의 大計를 樹立할것이라는 說이 部內一部에 擡頭하여오는것은 注目된다

그리고 總督府의 災害防止對策은 例年 豫算을 計上하야 行하는 治山治水事業外에 旱害對策으로 全鮮貯水池、溜池、水利組合 水田九十萬町步에 灌漑等 小水利施設을 할것(第一期는 右十萬町步 明年度부터 實施豫定)及 冷害對策으로 明年度以降 高地帶 寒冷地帶의 徹底的 作物更新을 圖하려하는데 다만이것으로는 不足하다하야 數年乃至十年內에 一擧完成케할것이라는것으로 災害防止事業의 生産性을 强調하는 主張에는 財務當局도 原則的으로는 反對치안는 模樣이다

新規模의政策은 十三年度부터

明年度는不變更

新總督과 大野政務總監은 모다 九月末까지에 着任할 豫定인데 總督府에서는 新首腦部의 着任을 기다려 明年度豫算原案(財務局案)을 提示하야 意見을 求하고 新總督의 裁量을 待하야 다시 編成하야 九月中에는 拓務省에 提付할 方針인데 新總督總監의 新政策이 豫算에 表現될것은 아마 十三年度부터라고 觀測된다 그리고 十二年度는 大體 宇垣政治의 踏襲으로 豫算原案에 對한 그러한 變更은 나타나지 안코 一部의 修正에 그칠 模樣인데 總督總監이 明年度에 빌로소 新方針에 依한 新政策을 實施하려면 빨러도 十三年度가 되리라고 ... 그러치도 안코 新首腦部의 새로운 觀察이 어떠한 新政策을 나타날는지는 各方面의 注目의 的이 되어잇다

朝鮮의國有財産法 勅令으로公布

明春四月一日부터施行

【東京電話同盟】朝鮮에 잇서서 國有財産法施行은 일즉 大藏 拓務兩省에서 準備하고잇든바 各般手續을 完了하야 十五日勅令으로 公布 明春四月一日부터 施行하기로되엿다 그리고 同法第十三條 土地境界査定에 關한 訴願規定及第二十四條 寺院及佛堂의 用에 供하는 國有財産에 關한 規定은 適用치안키로되엿다

太平洋會議

十五日부터開會

【요세미테十四日發同盟】第六回太平洋會議는 마침내 十五日부터 向後二週間의 會期로써 칼리포니아州 요세미테國立公園에서 開催키로되엿다 日英米蘇加濠中比和蘭 西新蘭 印의 十一個國代表는 國草會議의 形式으로 各國太平洋政策의 國際的影響에 對하야 討論할豫定인데 特히 中國의 論客胡適氏와 如한이는 同會議를 引用하야 北中의 特殊貿易 其他를 日本政府의 外交政策을 論難할 意圖라한다 太平洋會議開催를 압두고 日本代表芳澤謙吉氏는 十四日午後會議의 意義에 對하야 左와如히 말하엿다

國際問題에 對하여는 어데까지 輿論을 尊重하지안호면 안된다 各國代表는 今回의 會議에 잇서서 各其自國의 輿論의 動向을 말하는同時에 他國의 輿論의 趨勢를 認識할것이다 日米兩國間의 諸懸案은 兩國政府가 機宜의 對策을 講究하면決코 解決할수업는것은 안이다

前任者方針踏襲

大野新政務總監談

【東京電話同盟】大野新朝鮮總督府政務總監과 今井田前總監과의 事務引繼는 十五日午前九時부터 約三時間의 朝鮮總督府出張所에서 行하엿는데 終了後 大野新總監은 左와如히 말하엿다

只今 今井田前總監으로부터 事務引繼를 受하엿다 別로 感想은 업스나 宇垣前總督、今井田前總監이 오래동안 治績을 擧한後임으로 어려울것은 업다 前任者의 方針을 踏襲하야 大體 前任者의 方針을 踏襲하야갈따름이다 明年度豫算은 各局의 原案도 提出되엿슴으로 그 査定에 着手할뿐이다 人事問題는 最近에 移動이 잇섯슴으로 아직 人事問題에 對하여는 全然생각한바가 업다

蘇,新法令에基한 徵兵令을發布

【莫斯科十四日發同盟】蘇聯國防人民委員部는 徵兵適齡引下令에 基하야 마층내 新規徵兵에 着手 一九一四年度生의 全壯丁及一九一五年生의 壯丁半數에 對하야 十四日徵兵令을 發布하엿다 同時에 一九三四年度에 募集한 赤軍下士官級에 對하야 除隊令을 發하엿다

川越大使青島到着

【青島十四日發同盟】北中情勢視察次北上한 川越大使는 十四日午後二時大連丸으로 當地着 十七日까지 滯在하고 飛行機로天津으로 飛去할터이다

問題의電力國營案 既定方針대로邁進

國營實施에對한具體的問題解決을自信코

遞省,法案成文化急行

【東京發】遞信省에서는 電力國營案이 閣議에서 決定되여 廣田內閣의 國策으로 具體化하리라고 期待되고 電氣當局에서도 이에 對한 諸般準備를 急히하고잇다 即國營法案을 비롯하야 關係法律案의 成文化를 急히하는 同時에 國營實施에 伴하야 具體的問題로는

一、電力會社의 外債處理의 件

一、各會社의 資産評價를 爲하야 設立할 評價委員會의 構成

一、國營實施를 爲하야 準備局을 設置할것

等에 잇다 外債處理에 對하야 民間業者間에 種種意見이 잇스나 當局으로서는 外債는 一時償却하는 方法을 取하드라도 新會社에 서 肩代하드라도 關係업고 工場財團抵當을 設定한것에 對하야 配電施設과 發送電實施를 分離하드라도 關係업다는 見解를 가지고 어데까지 旣定方針대로 邁進할意向이다 그리고 準備局에 對하여는 大體로 鐵道國營의 境遇의 先例에 準據할 方針인데 그所要經費인(九十萬圓)은 國營案이 閣議에서 決定된後 昭和十二年度 追加豫算으로 要求할터이다

電力國營案貫徹

遞相의意思더욱堅固

【東京電話同盟】賴母木遞相이 其實現을 企圖하고잇는 遞信省의 電力國營案에 對하여는 十四日遞相과 馬場藏相과의 會見에잇서 詳細한 說明을 行하고 遞算問題와는 別個로 純國策的見地에서 隔意업시 懇談을 遂한바잇섯는데 藏相도 産業政策上 又는 國防上 見地에서 國營案을 벼룰게되엿다 根幹主旨에는 贊意를 表하고 非公式이나마 來九月國策閣議에서는 遞相案을 支持하야 閣內에서 斡旋할意向을 表示하게되엿다고 遞相도 十四日會見에 依하야 去益其主張을 堅固히하나 九月國策閣議再開까지는 一切의 政治的工作을 留保하고 原案의 閣議承認을 目標로 背水의 陣을 베풀게되엿다

總督府秘書官更迭

【東京電話同盟】朝鮮總督府秘書官은 左와如히 更迭發令되엿다

任朝鮮總督府秘書官(四等) 朝鮮總督府秘書官 矢野義男 天野健二 依願免本官(各通) 池田政銀

對濠報復統制法

滿洲國十五日發動

【新京十四日發同盟】對濠報復日滿共同戰線의 發動及重要產業의 保護와 日滿經濟提携에 加盟하기 爲하야 滿洲國政府는 對濠日滿共同易案을統制法發動에 關하야 十四日 七個條로부터된 貿易統制法과 輸入制限에 關하야 如左히 發表하엿다

一、重要產業을 保護하기爲하야 特히 必要가잇슬時

二、外國이 現在取하고又는 取하려하고잇는 手段에 對處하야 貿易을 調節하고又는 通商을擁護하기爲하야 特히 必要가 잇슬時

三、生活必需品의 價格調節의 必要가 잇슬時

그리고 小麥粉 小麥、羊毛、米等을 滿洲國에 輸入할 境遇에는 實業部大臣의 許可를 要할것이다

藤沼翰長藏相訪問

【東京電話同盟】藤沼書記官長은 廣田首相의 命을 바더 十五日午前九時半官邸에 馬場藏相을 訪問하고 藏相이 各省大臣과 個別的으로 ...

八面鋒

◇內政不干涉이나 內亂不援助니 하야 佛蘭西가 伊太利와 이러니 저러니 하는 동안에.

◇西班牙의 叛軍은 벌서 首都를 占領할形勢요、大統領은 逃亡을 準備한다는가.

◇事實로 이러케된다하면 佛波軍事會議를 가지고 伊獨葡等右派聯盟을 當해낼가。

◇一葉落而知秋葉、人民戰線에가을이오는形勢、歐洲政局에 또 무엇이 일어날兆朕.

◇그러나 佛國의 軟弱外交와 英國의 大陸不干涉外交가잇는以上 統수리가 쉽게 날지도몰을 정.

◇結局은 人心의 不安과 軍需工業者의 갑작이 正比例로 增大할뿐。

辭典十冊合本タツの一圓 各は分冊五十銭

特別景品 無代進呈 模範日記
發賣元 大阪市東淀川區本川町 振替大阪五六〇一四番 現代出版社

殘本處分大投賣斷行

恩給 最低利最長期 立替京城光化門通一四七 朴商會

朝報案內
府內西大門町二丁目八六番地二層店鋪付住宅 至急廉價放賣家二件
府內社稷町一八五番地 瓦家住宅 希望者는電話光三三四番에問議하시요

本人의四角形水晶印章壹個와圓形角印壹個를昭和十一年八月九日에紛失하엿삽기玆以廣告함 昭和十一年八月十日 元濟東 白

山羊乳 キング山羊牧場 城西直輸入系優良山羊羹成 京城東小門外城北町 電話光化門(3)二〇五番 振替口座京城三六〇番

養毛美髮의 第一이다 美孃香油 美孃ポマード

特許 (稲扱機 ...) 石原農機製作所 大阪西淀川區浦江中二 電話福島四二六番

金·白金·銀 福 株式會社 石福商店 平壤出張所 平壤府旭町 本店 東京市下谷區練塀町

第二十六期 決算報告
株式會社 朝鮮殖產銀行
(昭和十一年六月三十日現在)
資產 ... 負債 ...
昭和十一年八月 右ノ通ニ候也
頭取 有賀光豐 理事 渡邊彌幸 理事 林茂樹 理事 野田美邦 監事 ...

水魔는 三南을 蹂躪

泥海化한 洛東江流域

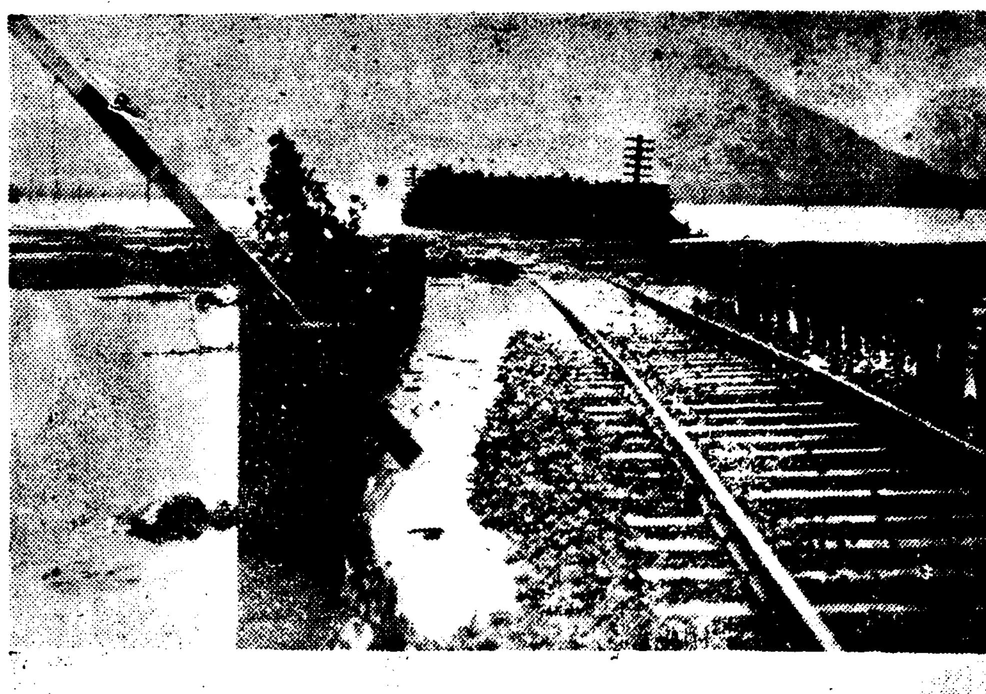

상으로부터 ▲침수된 삼랑진(三浪津)부근 경전남부선(慶全南部線) ▲침수된 삼랑진시가지 ▲삼랑진역구내의 피난민들 (以上 密陽支局發)

多佳川堤防決潰로 全州市內浸水三千戶

避難民은 學校等地로 續續避難中

各地의 交通完全杜絶

【全州支局電話】 십사일밤 십일시부터 쏘다지는 비는 끈임업시 맹렬히 쏘다저 시가지압헤잇는 다가천(多佳川)은 시시각각으로 증수하기 시작하야 금 십오일까지에는 다가천에걸린 다리중에서 겨우 전주교(全州橋) 하나를 남기고는 완산교(完山橋)서천교(西川橋) 상생교(相生橋) 대궁교(大宮橋)의 네개소가 류실되엿고 물은 시가지로 밀려드러오기 시작하야 지금은 거이 전시가가 수국화 하여버리엇는데 침수된가옥은 대략

相生町三百戶、多佳町三百戶、本町一丁目、二町目三百戶、曙町一帶五〇〇戶、完山町八百戶、清水町五〇〇戶、大和町三百戶、

등, 약삼천호가 물에 잠기어 전주시가는 거이 전멸상태에 빠젓다 그중에는 류실가옥도 만흘모양이나 아직 알수업다 이가티 침수가된것은 다가천의 제방이 문허진때문인데 피난민들은 제일보통학교와 경찰서에수용중이다 그러고 그 근방 일대에도 피해가 막심할 모양이나, 전혀 교통이 두절되여 생사를 알지못하고잇다 (사진은 전주 시가) 【以上 號外再錄】

災民痛哭聲漲天

死者十四名、行方不明其他十一名

【全州支局電話】 전주(全州)수재로 말미암아 십오일오전 여덜시까지 판명된 사망자는 열네명 행방불명자 아홉명 물에잡떠나려간사람 두명이다 물에잠긴집은 륙백사십구호이며 떠나려간집도 삼십호이고 전답의 침수된것은 륙백정보이다 죽은사람가운데는 한집에서늙은 조모와 어린조자、손녀세명이 한꺼번에 죽은집도잇고 모자가 한꺼번에 빠저죽은 집도잇다 그러고 집이너머지는바람에 조모와 손자가 한꺼번에 눌려죽은집도 잇서서 전주부내 이곳 저곳에서는 통곡하는소리가 끈이어지 듯진다 죽고흥은 사람들의 성명과기타 여러가지 자세한상황은 다음과갓다

▲死亡者及行方不明=▲全州曙町七五 金昌達妻李氏(六〇) 金昌連子 永安(五) 女 寶順(三) 弟俊 其氏(二〇)(溺死) 市場通乞人一名 曙町一〇二 梁哲洙妻金士町(三) 子 正淑(二) 曙町 金水玉母金氏(五〇)(壓死)子 俊禮(六)(壓死) 子 一濟(行方不明) 清水町 田千蘭(五) 崔高

電信線一部不通

충청북도 충주(忠州) 연풍(延豐)사이의 전신선(電信線)이 십오일 오전한시반쯤에 끈허저는데 수선공사를한 결과 경성대판(大阪)선과 경성 하관(下關)선은 오전열시부터 개통되고 경부산선은 불통중이다 방금 공사를 진행중이다

全州橋도危險

【全州支局電話】 전주시내에 잇는 다리다섯개 가운데서 네개는 떠나려가버리고 단한개만남아잇는전주교(全州橋)도 위험한상태에 잇다 전주의 일과는 차개일듯하다한다

山邑內 ... 關面 死者三名 行方不明 八 上關面流失家屋三〇戶 浸水家屋二七〇戶 助村面 浸水家屋一六九戶 畓浸水六〇〇町步

清州市內泥海化

水門氾濫、浸水七百戶

罹災民一千七百名無事避難

【清州支局電話】 청주(清州)지방에는 련일비가계속하여 오든바 십사일 오후에와 십오일오전두시쯤에는 더욱호우가 쏘다저서 무심천(無心川)물이 불으며 남쪽제방수문으로 부터물이 넘처들어오고 시내의하수도가 전부맥히여 청수정(清水町)수정(壽町)금정(錦町)석교정(石橋町)일대는 완연히바다를 이루어 가옥칠백여호가 침수되고 교통이두절된 우에뚝이 파괴될염려가 잇슴으로 십오일오전한시 수방단과경찰서 청년단등은 총출동하야 경계하는 동시에 리재민일천칠백여명은 공회당 도청 군청 례배당 청남(清南)학교등에 수용하고 구호에 노력중이다 청주읍건너편에잇는 청주군사주면 화흥리 (四州面華興里)에는 십여호나 집이문허지며 사람두명이 죽엇고 금천리(金川里)에서도 류실가옥이 네호에사람한명이 죽엇다 각지로 통하는 자동차선로는 말할것도업고 충북선(忠北線)긔차도 전부두절되엿다 청주읍에도 류실가옥과 도궤가옥 밋인축의사상이 만흘모양이나 아직조사중으로 상세치안타

本社救護班活動

【全州支局電話】 본사전주지국에서는 십오일아침부터 즉시구호반을 조직하야 리재민구호에힘쓰고잇다 전주시내 영창당약방(永昌堂藥房)에서는 령신환 사백개를 각기 본사구호반에 보내며 백포 박계조(朴啓祚)상점에서도 령신환이 백포를 본사구호반에보내고 리건오(李建五)씨는 빵 김선영(金宣永)씨는 빵 이백개 각각 본사구호반에 보내엿스므로 즉시 재민들에게논하 주어엇다 비는작구오는중이며 수방단과 소방대도 출동하야 활동하는중이다

京釜線又延發着

私鐵線不通個所多數

鐵道被害

수일래의 호우로 경부본선(京釜本線)과 사철선(私鐵線)의각지 피해상황은 다음과갓다

▲京釜線梅浦(梅浦) 조치원(鳥致院)간각처는 십사일 오후 여섯시경부터 산이문허지고 방축이무너지어 대전행(大田行)제십렬차부터 불통되엿스나 십오일아침 봉천행(奉天行)제삼렬차부터개통되엿다 이때문에 신경행(新京行)「히까리」는 대전역에서두시간반정체하여 경성에는 세시간이나 연착되며 부산(釜山)행제사렬차는조치원(鳥致院)에서두시간 사십분이나 기대리여 옥천(沃川)에서부산행「히까리」호에 밧구어타서 약네시간늣게 부산에 도착될 예정이다。

▲東海中部線 십사일밤부터 경주(慶州) 금장(金丈)사이 경주신호소(信號所) 부근(대구긔점칠십이키로부근)과 광명(光明) 서악(西岳)사이는 (대구긔점륙십이키로부근)은 교각이 류실되야 렬차가 불통되엿다 금장、포항간 대구、광명간 렬차는 방금 되돌아운전하는중으로 복구될예상은 아직 알수업다。

▲慶全南部線 삼랑진(三浪津) 진영(進永)간은 더욱더욱 물이불어서 그 사이의 렬차운전은 할수업게 되엿스므로 진영、마산(馬山)방면의 렬차는 되돌아운전하는중으로 아직복구될가망이 업다

▲朝鐵忠北線=조치원 충주간은 십사일밤부터 쏘다진호우로 말미암아 충북선전선에 불통되는곳이만허 당분간 복구될예상이 업슴으로 승객과 화물취급을 중지하엿다

▲朝鐵慶北線=십사일밤부터온 호우때문에 양정(楊亭) 함창(咸昌)간의 선로가 삼십메돌이나결궤되고 렬차가 불통되엿스므로 렬차는 지금 상주간 및 함창 례천간 모다 되돌아운전중이다 십오일오전에도 지금 비가 계속하는중으로 불통개소는 비가개이면 약세시간후에는 개통될예상이다

▲忠北線第二報 모다 이십사개소의 피해중에주요한것은 다음과갓다

(一)、丁峰忠北槐亭間(鳥致院基點百五十八米附近) 路床流失約二十米

(二)、忠北槐亭淸州間 路床流失五個所中 主要한것 一個所路床流失一個所

(三)、淸州梧根場間乘堤五百米全線各處決壞 路床流失一個所

(四)、梧根場內秀間乘堤流失一個所

(五)、內秀淸安間寶川橋梁 橋桁에材木停留되야 同橋梁前後의 線路二〇米流失

公州도水國化

七名死亡、市內는停電

各地와의交通杜絶

【公州支局電話】 공주지방에는십사일오전열시부터 약열시간가량이나 계속하야 폭우가쏘다저서 제민천(濟民川)의 물이량측으로 넘어들은 관계로 공주시내는돌연 수국화하며 륙백여호나 침수되야 그중대호는 전부문허지고 두호는 반쯤문허지며 사람일곱명이 회생되엿다 리성벽력이 심하야 전긔회사에서는 전등을 전부껏슴으로 공주시내는 전혀 어두움에 싸히여 시민들은 공포의하로밤을 새웟다 공주로부터 각지로다니는 자동차선로는 전부두절되고 군하일대의 피해도 만흘모양이나 아직조사중으로 상세치안타 아직도 비는더계속할모양으로호리고잇다

纛島方面또增水

箭串橋는如前히渡船連絡

어제밤 한강상류지방에온 비로 말미암아 줄기시작하엿든 한강물은 또다시불기시작하야 십오일 오후한시현재 뚝섬수위는 륙메-타륙십삼으로 그뒤도 급격히 불지는안호나 조금식붓고잇스며 살꼬지다리(箭串橋)는 아침부터 또다시 도선련락(渡船連絡)을시작하엿스며 경성궤도선(京軌線)도 오전 일곱시반부터 살꼬지다리를 가운데두고 동대문 살꼬지(箭串)와 상후원(上後原)뚝섬(纛島)사이를 되도라운전하고 도선으로 간신히 련락을하고잇다

五名壓死

母子가俱沒

【大田支局電話】 계속하는폭우로 십사일오후십시 공주읍내 산성공원(山城公園)의 산이문허지며 다섯사람이 무치어 즉사하엿고 이어서 밀려내리는탁류에 욱정(旭町)박모의 자부는 애를업고 지나다가 탁류에휩쓸려 내려가 죽엇다

芙江에도山崩

死傷十數名

【芙江支局電話】 청주군부강면북평리(清州郡芙江面北坪里)뒷산이 문허지며 집다섯채가문허저 여섯명은 즉사하엿고 그외중경상자도십여명이되며、그여에 가옥침수도 십여호나되는데 십오일오후한시까지 비는 계속중으로 압호로 두시간만더비가오면 오십여호되는 부강시내도 전부침수될형편이다

天氣予報

概況 颱風은 比律賓群島方面에잇는데 그狀況은 不明이다 低氣壓은 滿洲東部에잇스며 小低氣壓은 江原道沖에잇다 高氣壓은 日本本州의 東海上에 떠지고잇스며 滿洲、朝鮮은 氣壓配置가 不安定하다 滿洲는맑으며 南朝鮮은 비가오고 其他는 흐리고잇다 日本內地는 개엿다 흐렷다하며 不定이다 明日은 日氣가一時조하질터이다

豫報 오늘밤 京城地方은흐리러이며 明日은 개엿다흐렷다하다 京畿道全區도갓다

昨日 最高 二四度五
同 最低 一九度一
今朝 最低 一九度
今日 正午 二四度一

各地天氣 (午前六時)

中江鎭	曇	大邱	雨
新義州	晴	釜山	雨
平壤	曇	下關	晴
仁川	曇	大阪	晴
京城	曇	東京	曇
全州	雨	天津	晴
木浦	雨	青島	曇
群山	雨	上海	曇
城津	曇	新京	晴
元山	曇	奉天	曇
江陵	曇	營口	晴

洛東江岸刻刻危險

十五日午前現在慶南水害狀況

【釜山支局電話】 십오일 오전열두시까지 판명된 경남도내의 수해상황은 다음과 가튼데 죽은사람이 세명이고 가옥도괴가 십일호이고 가옥류실이 십칠호이며 침수가옥이 팔백구십오호이며 전답의침수는 사천팔백십정보이고 교통두절되곳도 열곳이다 경남지방의 전피해인은 사천오백명인데 그가운데서 시급히 구제해야될 사람은 이천명이나 된다 십사일오후 네시경부터 강물은 조금식 줄어지더니 그날밤부터 도비가 나리기 시작하야 작구(십오일정오까지도)쏘다지고 잇스므로 피란민들은다시 불안을 느끼고잇다

▲家屋流失 三浪津六 金海四 昌寧一

▲死亡者 釜山一 龜浦一 咸安一

▲家屋倒壞 昌寧一〇

▲家屋浸水 三浪津五七四 梁山一〇四 昌寧七〇 金海六八 居昌七〇 馬山九

▲畓浸水 昌寧一、〇〇〇町步 三浪津五〇〇町步 梁山四九〇町步 龜浦五〇町步

▲田浸水 昌寧二、五〇〇町步 三浪津一、二七〇町步

▲交通杜絶 三浪津五個所 昌寧三個所 陝川一個所 ▲密陽一個所

【釜山支局電話】 락동강의 수위는 아직도(십오일정오)위험수위우에잇다 십오일오전열한시현재의 각지의수위는 다음과갓다

▲龜浦 五、七〇 (危險水位五、五〇)

▲三浪津 八、一〇 (危險水位七、四〇)

▲昌原郡北面 一〇、六五 (危險水位一〇、〇)

海平尹氏大同譜刊行

海平尹氏大同譜를刊行하오니 京鄕宗親은今年陰十一月末日以內로無漏登記하시되 詳細한것은本所에서責任을지고 昭和十一年七月十五日 京城府安國町八番地 海平尹氏大同譜所 白

京城鍾路二丁目 時計完全修理 普信堂時計舖

죄라고다 멸망할것은아님

만일 ×페병 환자가 먹으면 꼭 낫는다는 약이 잇슴에도 불구하고 먹지 안홈으로 죽을것가트면 비록 그가 폐병으로 죽지 아니하면 안될지경은 아니엿던것이다 웨 그러냐하면 저는 폐병이 꼭 나흐리라는 약을 먹지안홈으로 그 죄가 잇대서 병이 낫지 안코 죽엇슴이다 이와마찬가지로 사람은 멸망할 필요가 업는것이다 하나님께서 인간을 죄에서 구원하사 멸망치 안케하시려고 「그리스도」구주를 보내셧스니 누구던지 저를밋으면 구원을 엇을것이라는데도 불구하고 밋지 안티가 멸망하면 이는 자업자득이라 누구를 탓할수 업슬것이다

登錄商標 고무신은거북선 京城東大門外서울고무工社 電光一一五九

顧問 醫學博士 松本淳治 院長 醫局女醫 李敬信 産科 婦人科 痛 라듸움科 京城婦人病院 電本②〇四八二·三八九二番 京城北米倉町九四

Columbia 熱烈的人氣의流行歌 달빛어린沙漠 蔡奎燁吹込

매독 スピロチン 大同製藥社

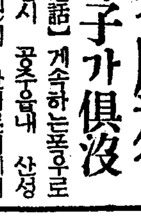
生○器의적은 一生의不幸 男子包莖으로서小兒와가티되여도生殖器發育不全短小、早漏、遺精、夢精、手淫의害로 最新强大法 特許 東京眞空療法研究所

天香閣株式募集 株式會社

朝鮮의首都京城에朝鮮獨自의風俗習慣을表現하는國際的『호텔』을建設하야時代의要求에應하야써朝鮮을紹介하는事業으로全朝鮮各方面의人士二百八十餘名의發起人及贊成員으로玆에『天香閣』을創立코저함。總株式數三萬株中에特히八千株를公募에付하오니江湖諸彥은奮發申込하시압

募集要領

一、資本金 六拾萬圓
一、壹株의金額 金貳拾圓
一、拂込金額 全額拂込
一、申込證據金 一株에對하야金貳圓也
(割當株式이決定된後에는株金拂込에充當함)
一、公募株式數 八千株
一、申込單位 五株以上
一、申込期間 昭和十一年九月三十日까지
(但公募期限中이라도滿株되는時는此를締切함)
一、拂込期日 申込締切後更히通知함
一、募入決定 應募超過時에는發起人이適宜히此를決定함

申込取扱所
天香閣創立事務所
朝鮮殖産銀行本支店
東一銀行本支店
白井友之助株式現物店
柳來恒株式現物店
京城府仁寺町百拾番地 株式會社天香閣創立事務所

スピード膨脹機 (五合米가八升으로되는)
ライト發動機鮮滿總發賣元

돈버리大王 製麵機大王 特價販賣
二馬力으로十二馬力까지 在庫豊富
中島式製粉機販賣店
京城府元町一丁目百十七番地 長谷部工場營業所 電話龍山三四一七●振替京城一八二三

團成社
十一日封切(五日間) 每日三回 午前十一時半 午後三時半 六時半
◇M·G·M超特作映畵 나의行狀記 W·S·반다이크監督 그로-드 주연
◇유니버-살超特作映畵 熱情奏鳴曲
◇P·C·L特作映畵 女優와詩人 宇留木浩、藤原釜足、三遊亭金馬 主演
朝鮮映畵 春香傳 아리랑고개 키-톤野球王

結核性体質者 衰弱、貧血患者

療養의必需劑

自然治癒力을强盛하게

어떠한病을 治療함에도 우리의 身體에 따르는病原을 이길힘——을無視하여서는決코 完全한効果는 期待키 어렵습니다。

特히 肺結核患者와 呼吸器가弱한 腺病質의所謂「結核性體質者」와 衰弱·貧血患者에는 이런天賦의힘을 튼튼케하는것이 무엇보다 重要합니다。이것의活用은 鬪病의 要訣입니다。그러면 이런힘을 增進식힘에는 어떠케하는것이 조흘가? 그에는 榮養의充實에 잇슬뿐입니다。

體蛋白의補給이急務

一般에 肺結核其他의 慢性病患者에잇서 가장重要한榮養素는、血液과筋肉의 構成原인 蛋白質이어서、이것의不足은 當然衰弱을招來、自然治癒力의 減退를招來하게됩니다。牛肉과 鷄卵等의蛋白質의 推奬되는 理由도 玆에잇지만 蛋白質은 그대로榮養이 되는것이아니라、胃腸에서 消化되야、完全히 아미노酸이라하는 要素로 變化되지안흐면、絕對로吸收同化되지안코 따라서 消化가 나뿐분에는 蛋白質도 體成에 利用되지못합니다。

그리하야 蛋白質보다도 旣消化體란 아미노酸의분에는 더욱效率이 놉흔것입니다。

ポリタミン이 結核性體質者와 諸病衰弱患者에 愛用되고잇는것도、한가지 아미노酸의 綜合製劑임으로써입니다。

다른榮養劑에比하야 優秀한獨自的作用

ポリタミン은 牛乳蛋白을 原料로하야、胃腸消化와함께 酵素로써 消化된것이며 血液原、筋肉素、發育素、食慾素、活力素、호르몬素等各種의 有要아미노酸을 豐富히 含有하고 잇습니다 따라서 微量의아미노酸을 包含한것이나、原料그대로의 粗雜한 未消化性榮養劑와는 그本質에잇서서 全然따른것입니다。

(1) 消化를 要치안음으로、胃腸이 弱한분에 榮養價値가 큼니다。

(2) 細胞를賦活하여、新陳代謝를 良好케하며、抗病力을 增進합니다。

(3) 消化液의分泌을促進하며、食慾을增進하며、胃腸을튼튼케합니다。

補血滋養强壯

高級아미노酸綜合製劑

포리타민

四百五十名醫學博士の實驗推奬

ポリタミン

武田發賣品

衰弱、貧血、虛弱、榮養不良에	(液狀單味)ポリタミン	小瓶(一圓五五) 中瓶(三圓五〇) 大瓶([illegible]圓五〇)
虛弱小兒、黴毒疾患、佝僂病에	ヨード・ポリタミン	小瓶(一圓六〇) 中瓶(三圓六〇) 大瓶([illegible]圓七〇)
惡性貧血、神經衰弱、皮膚病에	アルゼン・ポリタミン	
健胃、後衰病弱、產前產後에	キナ・ポリタミン	
肺結核、肺尖가다루、肋膜炎에	グアヤコール・ポリタミン	
小兒、婦人의病弱、携帶用에	ポリタミン錠	小瓶(一圓三〇) 大瓶(三圓)
糖尿病의 榮養料、滋養注腸에	粉末ポリタミン	100瓦(三圓五〇)

各地有名藥店에서販賣함

發賣元 大阪市東區道修町 株式會社 武田長兵衛商店

製造元 大阪市東淀川區堀上通 大五製藥株式會社

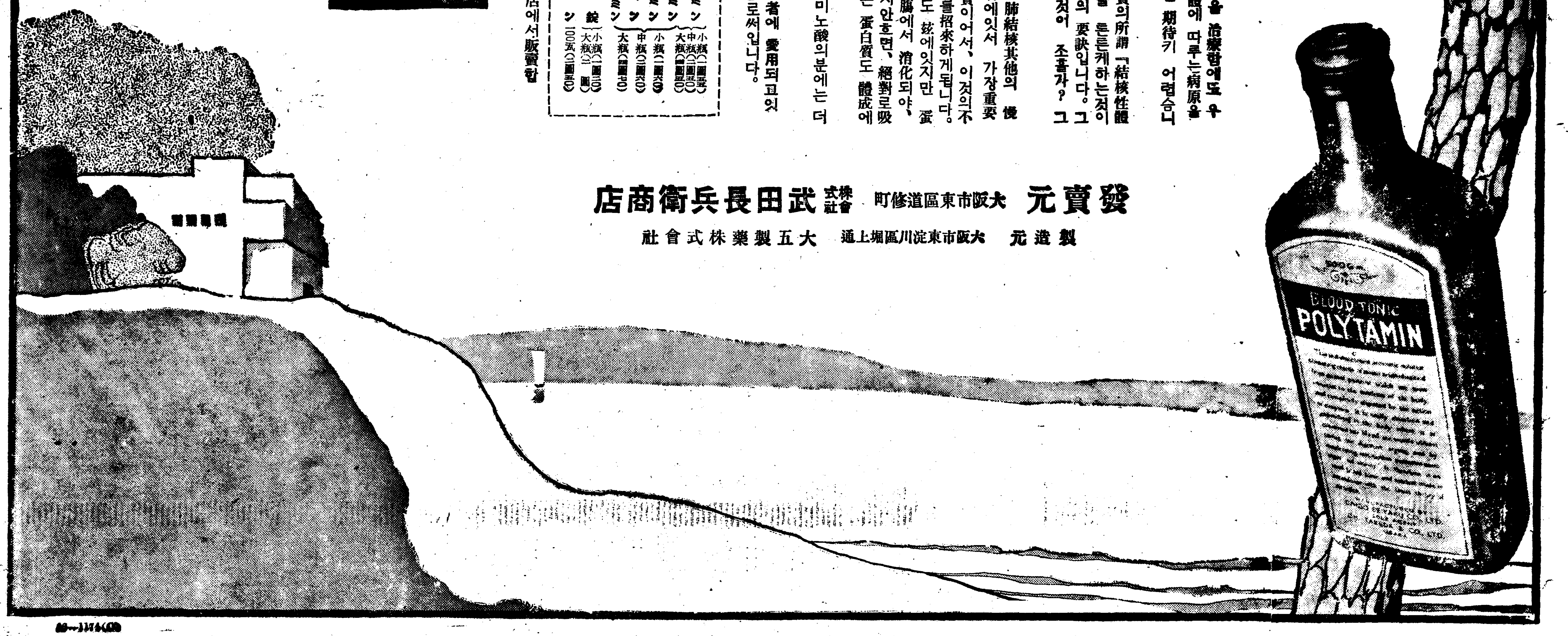

家庭

초가나 생철집을 덜더웁게 하는법

무서운 이늦더위를 치르자면 이만준비는 반듯이필요

이러니 저러니 하야도 더위중의 무서운 더위는 늦더위랍니다. 마치 발악하는 사람과가티 더위도 마지막판으로 막 발악을 하고 덤비는 것입니다. 더구나 아침저녁으로는 벌서 선선한 바람이 불어 호옷으로는 칩게 하지 안습니까? 그러다가 한낫쯤 되려 쪼이고 보니 더한층 사람이 죽을 것 갓지 안습니까? 그 것도 커다란 소슬대문안 놉즉한대청에서야 아모렴치도 안켓지오 만은 얏고 찌그러지고 한 오막사리에서들은 참으로 숨이 막힐것이외다. 고래광실을 꿈꾸다는것은 소용업는 일이요 어떠케 그전대로나마도 좀 시원하게 지낼도리를 생각해 내어야 할 일이외다.

(초가집) 초가집은 영을 두껍게 입힐수록 덜 덥고 또 덜춥게 됩니다. 될수 잇는대로 과히 석지 안 하얏슬때 진시 진서 그우를 덧입히어 두는 것이 조흡니다. 그러나 그것은 당장의 응급처치와는 거리가 넘어 멀지 안습니까? 그러한 응급처치로는 무슨 신통한 도리가 업겟습니까? 생풀이나 청솔까지 가튼 것을 집웅에 죽 널어서 말리도록 하는것도 한 방법이 되고 풍석이나 가만이때이를 집웅위에 펴두록 하는것도 한 방법이 됩니다. 또 바자가 업는 데에서는 철사 맵실과 못 멧개를 사서 시로 또 개로 철사줄을 매고 거기다가 선풀지쪽을 두껍게 발려 놓다면 돈도 맷푼 들지 안코 비교적 더위는 만하오리다.

(생철집) 초가집보담도 더 더운 것은 생철집입니다. 나리 쪼이는대로 그냥 울리니까 더 더웁고 말고 여부가 업습니다.

그런데 그것은 빗갈에 딸아 반사(反射)하는 비률의 정도가 다릅니다. 학자의 연구한비률 드르면 다음과 갓답니다.

보통의흰빗	백분의 七八
조금거므레한빗	〃七〇
선명한초록빗	〃七〇
선명한분홍빗	〃七〇
은ㅅ빗	〃五四
바다빗	〃五四
지튼황색	〃三八
진한회색	〃三一
칙칙한초록빗	〃一一
칙칙한붉은빗	〃一〇
검은빗	〃二

즉 반사가 적게 될수록 더 울리고 만히 될수록 덜울리는 것입니다. 그럼으로 생철에다가 검은 칠을 한것이 제일 덥고 흰칠을 한 것이 제일 덜더운 셈입니다. 생철의 뻭키칠을 갈아서 희게 하십시요. 생철집

히 갑하게 됩니다. 그러나 집웅에 물을 뿌리는 것은 아예 마시시요. 그래서는 더 더울찌언정 시원해 지지 안

에는 그밧게 더조흔 도리가업스오리다.

×

그리고 집웅의 열이 방으로들어 오지 못하도록 하자면 천정우 양편으로 조그만구멍을 뚤려놋는 것도 무방합니다. 집웅에서 바더드린 천청의 열이 다시집웅으로 향하야 바사되는까닭에 그러케 하는것이 대단히 유효하게 되는것이랍니다

잠은 하로에 세번이조타

실행만하면 효과현저

「쉬카코」대학의 「크-파면」「무-링」「크리트맨」 세박사는 수면에대하야 전문으로 연구하고 잇던바 요사히는 「일일 삼회수면법」이라는것을 발표하얏습니다 잠이라 하는것은 언제든지 평균으로 가튼 자실상태(自失狀態)는 아닙니다 누구나 아다십히 잠이들면 처음에는 기피 들고 점점얏허저서 눈뜨기에는 일어나잇슬때 상태에 갓가워지는것입니다 그런데 수면최초의 두시간이 휴식에 제일중요한 도움이되는것입니다

여름속옷은 지지미가제일

비단이나털로짠것은 몸에리롭지못한호사

지렴한장마가개이고 볏가튼 볏살이 쪼이기시작합니다 원 집안에가득차잇던 축축한기운도 깨끗이업서질것이요 습기찬 의복과 이불들도 내여다가 일광소독을하면 조흘것입니다 그러나 다음에는찌는듯 하는 더위가 닥처올것입니다 이러한 더위에는 어떠한 내의가 제일조흐냐하면 내의는 다른것과 달러서 웬사이업시 흘너나리는땀을 될수잇는대로 속히흡수하고도 바람이 잘통하며 한편흡수한땀을 될수잇는대로 속히발산해버리는 가음으로 끌러야할것입니다 이러한 가음으로 내의를만드러입으면 위생에만 조흘것이 아니라 긔분도 조흘것입니다 그러면 어떠한가음이 이조건에 제일갓가운것인가를 보아야할것입니다 첫재 올은이영 굴고커야만 바람이 잘통할것입니다 그러므로 짠것보다는될수잇스면 뜬것이 조흘것입니다 [illegible] 그러치안호면「보이루」「까-제」「지지미」가튼것이 조흘것이며 갑시비싼것보다 갑헐한것이 조흡니다 그리고 새로만드러입는것보다 한번세탁한것이 시원합니다 가옴에 흡수한것보다 엉성한것은 땀을흡수하는데도 몃배나 더만히 빨리흡합니다 그럼므로 지지미가튼것은 흡수력도강하고 바람도 잘통하니 그것에더나흔 내의가옴이 업습니다

그러나 털로짠가옴은 눈이 엉클더라도 보온력을 가젓슴으로 될수잇는대로 엷은 것을 써야할것입니다만 여름내의를 털로한다는것은 돈잇는 사람이라도 그다지 호사가못됩니다.

그다음으로 지지미의비갈은 태양광선가운데잇는 열선을제일적게밧는 흰비치조흘것입니다.

그러므로 여름에는 목으로짠 흰지지미로 내의를만드러입는것이조흡니다 그러나 조선삼베가튼것도 몸에잘붓지안코 바람이잘통하니 내의를만드러입어도 조흘가합니다.

볏데끄럿슬때

팔이나 다리를 강한 볏살에 들어내여 피부렴(皮膚炎)을 이르킨데는 아연화(亞鉛華)「오레-브」기름이라는 약을 사다바르는것이 조습니다 그리고 얼골이 몹시끌엇거든 목욕한다음「도마도」즙을내여 살에발넛다가씨서버리든지 포도(葡萄)즙을 바르는것도조습니다

海外토픽

애급의결혼풍경

아푸리카의 애지프트에서는 한 사람의남자가 네사람의 녀편네를가저도 조타고 법률이인정하고잇다 그런데 금번류월말일까지의통계를보면 법정수효인 네사람의 여편네를가지겟다고 관청에계출한사람이일백삼명이요 세사람의 여편네를가지겟다고계출한사람이 일천사백오십륙명이다 이나라에서는 도한리혼이여간만찬어서 과거륙개월간의통계로서 삼십만삼천명의 신부중에 그이할오부 즉칠만오천일백오십명이 재혼신부라는것이다 그러고칠십세이상의남녀로서 결혼한수효는 지난륙개월간의통계가 남자이백명 녀자삼십명이라한다

여름童話

박연폭포

—룡왕의딸과박진사의피리—

康承翰 ③

몃천년부터 흘러떨어지는지 삼백자나되는 노픈곳에서 쇠르르 쇠르르 매일가티 소리치며 나리는 박연폭포를 보면 무더운여름날에도 서늘하기 짝이업습니다. 박연폭포는 개성읍에서 사십리쯤떨어저잇는 천마산이라는 산과 성거산사이에 잇는데 폭포의 물떨어지는 장한모양도아름답고 조치만은 산에잇는 무성한나무와 묘하게생긴바위ㅅ돌이 도한 귀엽고볼만합니다.

그런데 이폭포의이름을 왜 박연(朴淵)이라고 하엿는지 말슴드리겟습니다.

×

몃천년전 옛날에 개성읍에 박진사(朴進士)라는 사람이 살고잇섯는데 이사람은얼골 모양도 잘생기고 마음도 착햇습니다. 그뿐아니라 박진사는글짓기로도 유명하고 퉁소도 매우 잘불엇습니다. 박진사는 늘 경치조흔 산과 바다를 차저서 글도짓고 흥이 나는대로 퉁소도 한곡조식불엇습니다. 그러다가 어느해여름에는 지금 박연폭포로 놀러와섯습니다. 아름다운경치도 구경하고 졸졸 바위틈을 새여흐르는 맑고 시원한 폭포ㅅ물에 목욕하며 지나는동안에 언제까지나 박연폭포에서 살고시픈생각이 들어서열흘이넘도록 떠나지안코 글도 지흐며 퉁소도 불엇습니다. 그런데 어느날밤 이엿습니다. 동평산에 쟁반처럼 둥글게솟은 보름달은 초롱불처럼밝고 바람은 서원한데 박진사는 폭포가에 안저서 퉁소를 한곡조 길게길게 뽑아먹엿게 울녓습니다. 이때 박연폭포ㅅ물이 떨어저 못이핀 물속에는 룡왕이살고 잇섯는데 룡왕에게는 아조어여쁜딸하나가 잇섯습니다. 이날밤 룡왕의딸은 바깟세상이 몹시구경하고 시퍼서 마루우에혼자안저 세상생각을하다가 못가에서 들리는 박진사의 퉁소소리에 귀가 번쩍 띄엿습니다.

「올치! 못가에서 누구가피리를 부누나! 아-참 곱게도분다.」

이러케 중얼거리며 룡왕의딸은 아버지와어머니 몰래퉁소소리가 잔잔히 들려오는못가로 나가기시작하엿습니다. 못가에 갓가히 갈수록 퉁소소리는 더처량하게 구슬프게 마치은쟁반우에 굴리는 금구슬소리가티 아름답게 들렷습니다. 룡왕의딸은 점점 못가로나와서 물속에 잠겻든 고개를 들어 퉁소소리 나는곳을 보앗습니다. 퉁소부는 사람을보고 룡왕의딸은 깜짝놀랫습니다. 물속에만 잠겨잇든그는 박진사처럼 잘생긴 사람을 못보앗기때문입니다 물밧그로 나온 룡왕의딸은 박진사와 함께살기를원하엿습니다. 그래박진사와 룡왕의딸은산에서 나무를찍어다가 다듬어서조그만 집을짓고 아조재미나게 살다가 그 폭포가에서 죽엇는데박진사라는박(朴)자와 못이라는뜻으로 연(淵)자를 합해서박연폭포라고이름지어 부르게되엿다고 합니다. (끗)

우리차지

비가 만히오더니 강에는 큰물이젓습니다. 수복이는 물구경을 나갓다가 떡 가엽슨것을 보앗습니다. 그것은 닭한마리가 집웅에 안저 떠나려 가고 잇섯습니다. 워낙물결이 시어서 그런지 구해주는 사람이업서 닭은 작구만멀리 떠나려가고 마럿섯습니다.

(글쓴사람 장문호)

ウテナ水白粉

아심니까!

아름답게먹고밀리지안는理由를?

特殊한美肌劑를配合하엿기때문에上澄液은살결을가다듬게하며、脂肪의分泌를調節케하는作用이잇습니다。그러므로脂顔거츤性이잇는분에게도아름답게먹고決코물커지지안씀니다

은은히살결에먹어서自然스럽게地肌美를살게하며潑剌하고도明朗한、化粧이되는것도그러한것은勿論입니다……

地肌에適合한色이化粧을가장아름답게합니다。洋服에도和服에도 알맛게配合하야서全女性의個性美를最大限으로써生生케 할것을目的으로한ウテナ水白粉은여덜까지의鮮麗色을가추워잇습니다。

個性美를 最大限으로써生生케하는鮮麗한色感이올시다

肌色 濃肌色 健康色 ブルン ナチユレル 白色 オークル一號 オークル二號

三十二錢 五十三錢

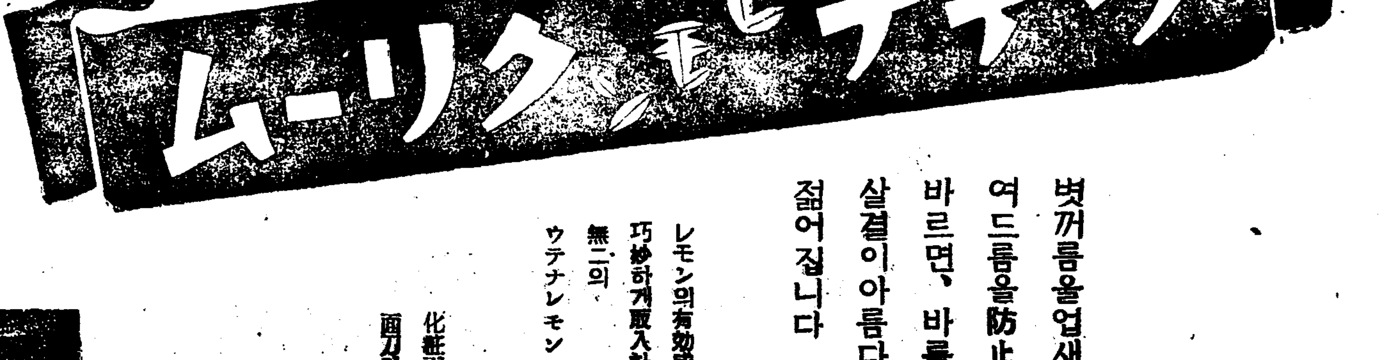

볏꺼름을업새게하며 여드름을防止하며 바르면、바를적마다 살결이아름다워지며 젊어집니다

レモン의有効成分을巧妙하게配入한唯一無二의ウテナレモン

化粧下로 面刀하신다음에

三十錢 六十錢

文學의 沈滯와 虛無的傾向

……最近東京詩壇에 關한 斷的片紹介……

② 金龍濟

더구나 遠地는 羞恥도어서 敢히말하다『時代의 進度에 뒤떠러진詩人들』이라고——그러면 時代의 進度와步調를맛치는 自己말은 부르조아 勝利期의 尖端에뛰고소래하면서 虛無主義의 길을 勇進한다는 말일것이다!

이곳에 默過치못할것은 自己一個人의

◇…退 嬰的敗北을 社會的으로 合理化하라는 非現實的 苦肉策이 暴露되고잇다。同時에 一般讀者와 및우리를 詩分野에對하야 有害한結果를招致하고잇는것이어다。

『레알리즘이 밋지못할만치 虛無的으로되면 또 그와가치 써가면 조롱것이다。』『그러나이것이 일즉이 레알리즘을 信條로하고 社會主義레알리즘을 說得한나의 마지막판이다。』라고。이것이 그의 正直한 告白인가? 그의 肯常한 創作的實踐에 잇서서 그러함을 說明하얏다。

이와가튼 藝術的傾向은決코單純한 藝術表現上의 方法論에그치는것은 아니고 그의思想的立揚의 反動化를意味하는것이다。이와가튼 廢爛한 虛無的情緒은 健全한 思想感想을 가즈가샹속에는 살지안는動物이다。

새로 具體的으로 나가자 그의亂暴한 虛無的『樂天家』의는 非樂天的 一聯의

◇…作 品中에 가장明白히 實證되고 잇다『狂氣』『混迷』『虛無』等을 標語로表하고, 읽은 사람은 그가얼마나 社會的으로 無價値有害無益한가는 勿論이고 이作者가 以前에는 푸로詩人이엿든것의『虛無的浸蒼』으로의 마조막된딴이 可憐하지안흔가?

그곳에 보이는것은 性格의破産 思想의 混亂感情의腐爛 迷信의肯定讚美 社會現시스트的傾向等 理解키어려운 惡作이다。

그리고 나는또 이와가튼冗漫한散文形式이 詩表現上에 妥當치 안라고 생각할뿐아니라 此等의『詩』는 單純한 文學的作品으로도 無意味하고 부르조아詩로서도 全然愚劣한 駄作이라고 생각한다。이와가튼 散文體에依한 田木繁의『飛行機詩集』이 나에게는 조금도 詩的感銘을 일으켜주지안헛서도 거긔에는 貧弱하나마 內容的으로는

◇…多 少의進步的인 氣分이 잇섯든것이나 遠地의作品에는 그의內容이 全然虛無的일뿐아니라 反動的임을 看過하야서는아니된다。

그러면 그의內容을 具體的으로 批判하야 보자。

『狂氣』中에는『나에게는 雲水의治癒할도업고 陷落하면 이우에는 焦熱地獄外에는업다하면은 자墜落하야서 鬼神이되여라!』라고 狂人과가튼 淒舌을퍼붓는다 그러나 狂人의心理의特徵은 無自覺하고 無意識함에잇다。그러나 自己否定的인 佛敎的境地를憧憬하면서 그곳에達하지 못하는失望으로서 機械的으로 反撥하는 自暴自棄의態度이다。

『錯亂』에서는 無力한敗北高僧念이不足한것이 얼마나 닥지못한態度인지?』라고 外面의 皮相的으로는 良心的自己反省을 하고잇는듯이말하다。그러나 그것의 無意義한것임을 다음에는暴露하고잇다。——참으로놀랍게도!

『아직아직 밤이다。그러타고 고대하는새벽비치오면……허나새벽비치오면 나는

◇…政 治에依하야다시殺戮 될수밧게는업다。』

이것은그야말로 참으로思想的錯亂以上이아닌가。現在의 어둔밤은실라曙光은隔界하다 曙光에빗나는 그곳에依하야殺戮을當한다는것이다。그것은 卽其時에殺戮에處할 罪惡을現在犯하고잇다는自白이며 그曙光의瞬間에도敗殘치안는다는 豫告가아닐가?『虛無』에잇서서는 그의난데업는 佛敎的 厭世觀과함깨이와가티하야 나는葛藤을보앗다。』그의고마운 錯覺의境地를 陳情하고 잇는것이나 그의 迷信을 讚美하는 虛無的『狂氣』의 原因을 自己批判으로서 하지안코 父母의 養育의方法과 小地主的家庭의 環境에歸하는 素朴한自然主義辨證法的 逃避的인

◇…責 任轉嫁를 피하고잇다。넘어도 安易한『樂天的』虛無觀은 아닐가『方針』에 잇서서는『이러한斷靈이 되는 方針을 가지고잇는것을 詩形으로생각하고잇습니다。』라고『戰敗한 빼대업는詩人』의方針으로서結論짓고잇다。

如何間 나는 이作者가 自己의所謂『不運한可憐可笑할方針』을 十重으로하야도 無關한속 다시한번더 再生하기를바란다。

寫眞—海洋狂想曲—寫眞

一隨想一

鶺鴒哀語 ③

禹昇圭

亡妹야!그후 네病勢는 점점 더처저서 지팡이에서 부축에 부축에서 다시 어피는것으로——이러케 厠間出入조차 어렵게되는것을 볼때 나는 너를 우리家乘에서 除名하기로 벌서 斷처노코 말엇다。그 正體모를 怪風水가 빼아든 한마듸讖言은 마침내 네게까지 미치고야 말것을 알엇기때문에。그妖言은 迷信조차하는 우리집안에『그地官참용해서。봐!名堂이란건 픽잇지。山所짜리는 끔나 잡어쓸게야하는 迷信만 더욱 봇박어 주고 말엇든것이다。

大昨年八月부터 그이듬해十二日까지 滿一年五個月동안 너는 어둠캄캄한 방속에서 한발의해볏츨 못보고 살엇다。所避를 시키노라고 한번 몸을 추드를때는 呻吟苦痛하는 悲鳴이 이웃까지 흔드러서 듯는 사람의 毛骨을竦然케햇다。너를看護하시든 어머님의 老顏에서는 그럴적마다 哀憐한 눈물줄기가흘러서 너의藥湯그릇을 보태게하섯든것이다。어째서 名醫보다도良藥보다도 더 貴重한 어머님의 눈물이 그다지 보람업섯느냐! 一年五個月이란 許久한 동안하

[illegible]를 顧하시지안코 네枕頭에서 看護하시는 어머님의 精誠이 그처럼 업서지고 말엇느냐!그전엔『至誠이면感天』이라함도 다 옛사람들의잠고대 내가이만함 네게를 病들 갈때는 미리하로압서두 時機에 닥첫단다。來日은 무스 良藥을 求해갈가? 어떤 飮食物을 사가야될가? 하고。그럼나 이바게 나의 딴 苦悶을 누가 알엇슬것이냐? 고기를 낙시하는데는 미끼가 잇서야 되안느냐! 이 미끼를주석그려다니노라고 나는依例껀 하동안은 苦心 햇든것이다。××와사이에 一波瀾을 격는다。이때처럼 鬱憤이 안되면 [illegible]히 마지막으로 방울어든사람이 大母로아는 [illegible] 문까 例事로 뚜둘기고야 말어든 [illegible]이다。그래가지고 네게로 다름박질해가면 너는『오라버니 또 妄靈을 피엇섯군!』하고 중얼거리면서 대쪽가티 여원 팔을 드리 눈을 가리지 안헛느냐。應當 그것은 눈물을 가림이엿겟지!

나는 長病에 지처 形態만 앙상하게 남은 네꼴을 참아 바로 보지못햇다。더구나 먼물을 끼어진듯한 시꺼먼 흑이 고드람처럼 주렁주렁 매달린 네乳房——그乳癌인가?뭔가?하는것을 볼때는 몸을 열번스무번 소스라치지안코는 못견데든것이다 내가슴에나 그런혹이 달린듯하게느껴지며 나는 내가슴을 不知中쓰다드머 보앗다。그리고는 아픔, 뼈가굿는듯한 마음의 아픔을 참지 못햇다。

亡妹야! 너는 固執꾸러기。그 怨讐가튼 乳癌을 手術하자는것을끗내 실타고 우겻다。너는 네가 죽엄을 覺悟한것처럼 그런 至毒한 病魔에게 부닥기면서도 泰然하지 안헛느냐!너는 靑春寡婦로서의 쓰라림보다는 차라리 죽엄의길을 일즉밟는것이上策이요,또 樂이라고생각 햇슬것이다。그래서 하로가 늣다고 죽엄의 막다른골목——에드러가고저 참새다리의 그것박게안되는 마지막힘을 다해서 다름질첫슬것이다。——계속

蘇聯서製造한 人工『비-타민』

『비-타민』에 對해서는 世界各國이 모다 그發見에努力하고잇는바『쏘-베트』는 地圖를 보아서도 아는바와가티北部에 廣大한 面積을 東에서 西으로 벌리고 잇는만큼 冬期間이 길고 따라서 그동안은 新鮮한 野菜가缺乏되여農民保健上가장 重要하다고하는『비-타민』을 마음대로 攝取할수업는때문에 同國의 家庭의 主婦들은 항상이『비-타민』의 攝取에 苦心하고잇다。그러나 最近로서아의 化學工業도 進步하야『비-타민』을 人工的으로 生産할수잇게되엿[illegible]문에 彼女等도『비-타민』을菓子에 混合해서 오래ㅅ동안 아해들에게주게되여잇다。現在『모스크-』와『레-닌그라-드』와『로스토프』의 三都市에『비-타민』工場이 建設되여昨年中에『비-타민』C를 三百五十萬個나 製造하엿다 그러나 今年은 오히려 一千二百萬個 增昨年의約四倍를 만들豫定이라고하는데 一方그것을輸入한菓子라고하는것은 本年은『모스코-』의二會社와『레-닌그라-드』의 一會社의三個의 菓子製造工場에서 八百噸이나菓子를 製造하기로되엿다한다 또 藥局方面에는 人蔘과[illegible]에서 採取해서眼病特効[illegible]의治療에쓰게되고 또한一般虛弱者의 榮養補給上에 有効한것인데『카로틴』이라고하는『비-타민』을 主劑로한藥이엿는든데 이것을製造하는 四個의工場도또한갓가히 생길豫定으로 아모리겨울이길어도로서아의 主婦들은 벌서『비-타민』에關한苦痛을맛지안코되리라고한다

一漢 詩一

『薔薇』=押香

桐岡 考[illegible]

佳作之四之五

九分妖豔十分香
密葉攢花照日光
浥露醉紅濃壓錦
含風深綠淡凝籠
却疑粉笑登晨殿
丁識錦屏出畫房
佳尊終留人賞玩
隨吟接夏更呼觴

讀者文壇

▲昭和十一年一月一日付부터朝鮮日報東亞日報中央日報中 何者든지조흐나 同十五日付까지를下記住所로보내시는이에게는 滿洲知識에關한書籍定價一圓以上分을드리겟습니다

滿洲國安東縣興東前街 門牌第一一七號 文時嵐

▲姜琬求君의게呈함 君의寄稿를 기피 感謝합니다 그런데 遺憾된것은 今般은童話募集이아니라 懸賞童話大會이니 高興하시며 爲先은後日로 期約하고꾸준이精進하시기바랍니다

公州 劉正[illegible]

躍進朝鮮 世界第一位 마라손王 孫南兩君 萬歲

淸化劑 口香劑 仁丹

씨씨한 仁丹의 健康

漲溢하는 仁丹의 凉味

銀粒仁丹發賣

御試用分	(百五十粒)	十錢
富士容器附	(三百二十粒)	二十錢
滿洲容器附	(四百粒)	三十錢
家庭容器瓶入	(九百粒)	五十錢
御徐用分	(一千粒)	五十錢
御德用瓶入	(二千二百粒)	一圓

胃腸에 疲勞에

每日밤찌는더위에밤자리옷은自然히벗겨저、모르는동안에배病이나胃腸運動을鈍케하는結果는여름의定型的인胃腸病을이르켜食慾의缺乏、胃部의壓感、食後에氣分이나뿌거나倦怠를느끼며腸加答兒를兼하야泄瀉하고、여름의조고마한不注意로적지안흔後悔를새로운듯이痛感케됩니다이러한때의治療로는于先무엇보다도仁丹의特殊的인藥効에依한救急이가장捷徑이요、또、가장效果的인臨時處置임니다。特히消化不良을곳처全身的인倦怠에一種의蘇活力을給與하는것은、全혀仁丹의主効이고外出時는暫時라도仁丹을포켓트에서빼일수업습니다。

惡疫에 여름라는대

今夏의惡疫流行도벌서各地에報道되여危險圈內에잇습니다。此際의衛生으로는、于先仁丹으로防疫的으로各自가몸保護하는것이第一肝要합니다。特히冷水를마신後 外出食事時等에는 必히仁丹을마시고무서운病禍를未然에防止하는것은너머나當然한自衛策임니다

또 夏季身體의 衰弱과抵抗力의減退에걸리기쉬운罹病의危機에야말로特히仁丹은必要

呼吸器에 ·口中衛生에

夏期는特히、口中이凋渴하야、거기다朝鮮特有의砂塵에咽喉가상해서기침을하는呼吸器의疾患者가만습니다。仁丹은口中에淸凉感을給與하는同時에凋渴을축이고恒常貴藥獨特의殺菌力을發揮하야口腔、咽喉를遺憾업시淨化시킵니다。더군다나仁丹은携帶用에엘분容器를添付하야外出에旅行에가장輕便한懷中藥으로서遺憾이업습니다。

仁丹主劑外에高貴藥人蔘과비타민을倍加特製하야益益好評이더하다、

家庭容器 九百粒入 五十錢

通俗野談

布衆記 (九一)

申鼎言 作 金熊超 畵

선의있는편에 (九)

백운국선이 굴술의 장원을한 뒤 여러 국선은 물론, 그 설혼여섯 장군까지 백운국선을 존경하는 마음이 간절하얏다.

그래서 그 설혼여섯 장군이 하여 국선이 차례로 잔을 들어 백운국선에게 축배를 올렷다.

백운국선은 그 잔을 바들때마다 두 무릅을 꿀코 손으로 자리를 문지르며

「놉흐신 총애를 밧자옴이 어렵룸에 넘치오니 과연 몸둘 곳을 알지업소이다。」

하며 여러 사람에게 사례하기를 역시 마지아니하얏다.

술잔이 돌고 돌기를 여러번 거듭하매 백운국선의 얼골에는 점점 홍도가 물으녹은듯。 그번 회합이 지극하고 샛별가튼 두 눈에는 명랑한 령긔가 족히둘 속까지 비최일듯하얏다。

이때 풍류를 알외이는 악사들은 현금(玄琴)、가야금(伽倻琴)、비파(琵琶)등 삼현악(三絃樂)과 대금(大笒)、중금(中笒)、소금(小笒)등 삼죽악(三竹樂)을 한데맛추어 평조(平調)와 우조(羽調)의 일백여든 칠곡조를 석바구어 알외니 그소리가 자못 청아하고도 류량하야 사람은 고사하고 초목과 금수까지도 모두 우줄거리는듯하얏다。

이에 설혼여섯 장군과 여러 국선이 백운국선에게 더욱 잔을 권하며 흥량히 질기다가 끗트로 진흥왕께서 친히 지으신 토령가(徒領歌)라는 행군하는 노래를 알외이며 대왕의 성수 목강(聖壽無疆)과 나라의 태평 성대(太平聖代)를 크게 부르고 다각각 도라가게되엿다。

때는 벌서 깁흔밤에 각까워 두렷한 둥근달이 중천에 올나 한끗 밝은빗이 한낫과갓고 맑고도 서늘한 바람이 몸에 부듸칠새 약간 한긔운을 띄는듯、과연 중추(中秋)시절이것이 분명하얏다。

백운국선이 반너머 취한 몸으로 말우에 올나 달비츨 바라보며 돌아갈새、

「저달아 분무낭 랭긔를 벨며 주행 님의 앞자 벌압고저。」

하며 제후소저와 숫클질、술래잡기、술바꾸질하고 노든 옛일이 새삼스럽게 새로워지며 제후소저의 아름다운 얏자가 눈에 비최이매 홀시 그비창이라도 살어질가 저어하야 말곱비를 느추어 잡고 천천히 완보하얏다.

이때 별안간 건장한 남자하나이 말압호로 나타나며

「적은몸(小人) 문안이오。」

하고 허리를 굽히여 공순히해하얏다.

「거누구인고?」

하고 백운국선은 의정제은 음성으로 그남자의 본색을 뭇엇다.

「이놈은 소저댁 노자(奴子)인 것을 엿주오。」

하고 그사나히는 제후소저의집 하인이라 말하얏다.

백운국선은 소저의집 하인이라말이 너머도 반갑고 또는이상하야 급한 음성으로서

「소저란 누구인고?」

「소서는 황송하오나 제후소저 말씀。」

「제후소저?」

「그럿슴니다」

「그래 제후소저께서 어떠란 말이야?」

「소저의 분부를 메옵고 급히 온것입니다」

「옹 옷은 분부를。」

「예 소저께서 공주아가씨를 뫼시고 상을 잡수은 날을 바드신궤 대궐에서 돌아오시는길에 저 금슬루(琴瑟樓)에서 잠간 말구경을 하시며 국선서방님께서 잠깐 쉬여가시도록 영주라고하는 분부를 메압고 은질이오며 아모조록은 이몸만데려시고 조용히 행차하시도록 영주라고하신 분부입니다。」

「그럼 소저께서 어려우신 출입이시군!」

하며 백운국선은 크게 깃버하야 그남자로하야금 말곱비를 주어 몰리고 궁중정원을 향하야 말을 몰앗다。

이제 그남자는 다른자들이어니라 벼슬아기의 부탁을 바든 자제이다。

그자제이 벼슬아기의 총애로 백운국선을 불러하고 죽일것을 계획하얏습니다 죽일도리가 만 아니한것을 매우 걱정하얏다。

그래서 여러가지로 백운국선을 죽일꾀를 생각하다가 필경은 후미진곳에서 만나가지고 죽이기로 생각하얏다。

그러데 때마춤 백운국선이 취한몸으로 홀저 돌아가는 것을 보고 제후소저의 거짓말 핑계로써 궁중정원으로 꾀어가지고 가게된것이다。

將棋名手對局譜 (十三)

本社主催

兵一先手 李在鳳 對 李英鎬

◀百二十手譜▶

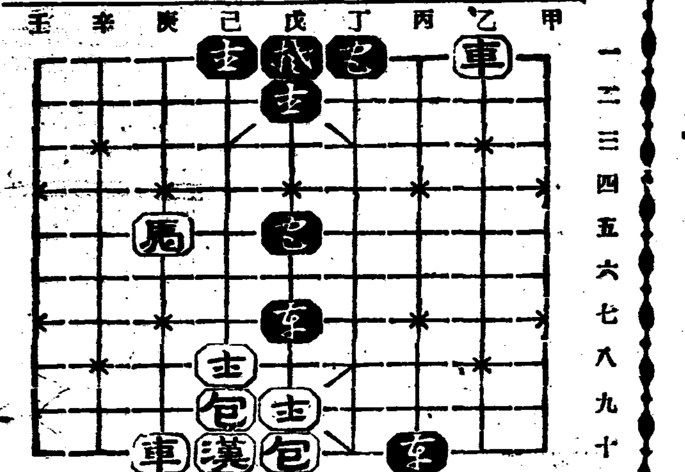

◀百三十手譜▶

庚五馬—壬四
戊三包—己三
壬四馬—辛二
丙十包—戊十打包 呼將
戊九士—戊十打車
庚十車—庚一
戊五包—戊十打士
戊十包—辛十
己九包—己三打士
戊七包—戊二

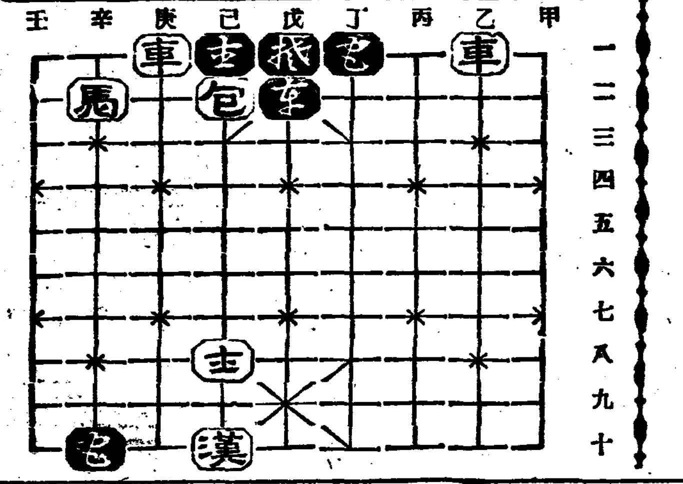

圍碁對局譜 =2=

本社主催

白 蔡權文
黑先 丁奎春

● 十七	戊의六
○ 十八	丙의七
● 十九	戊의八
○ 二十	丁의三
● 二十一	己의二
○ 二十二	庚의二
● 二十三	庚의三
○ 二十四	庚의四
● 二十五	己의三
○ 二十六	辛의二
● 二十七	己의五
○ 二十八	子의五
● 二十九	丙의九
○ 三十	午의十四
● 三十一	午의十
○ 三十二	卯의十七

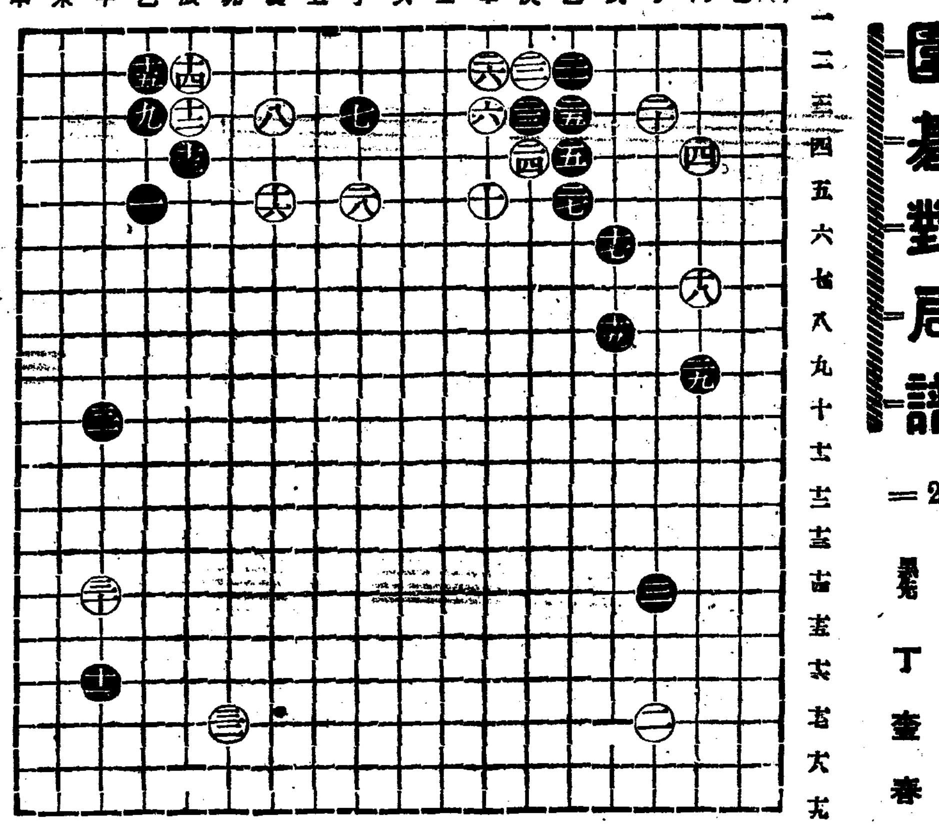

對局者談

白은 庚의四로 黑을 壓치말고 辛의二로 轉回함이 可하고 午의十四 卯의十七은 起初配石에 常用法이다 黑午의十은 白勢力이 自耳角侵入을 預防함이요 丙의十九는 白牽制와 自衛策을 兼備함인가하노라

라디오

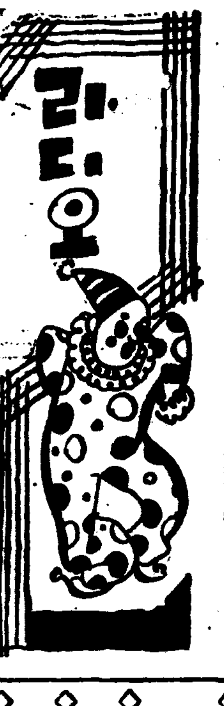

十五日 (土曜)

◇午後六時三〇分 童謠獨唱 鄭琴湖
◇同六時五五分 兒童新聞
◇同七時 講習時間「國語」 市川榮三
◇同八時 淸間時事 朝鮮日報 洪陽明
◇同八時三〇分 流行歌 一、압강물녀(李) 二、울며새우네(高) 三、꼿가시(李) 四、密月의大同江(高) 五、채란새(李) 六、故鄕은눈물이나(高) 七、봄소식(李高) 李銀波 高壽福 伴奏 DK管絃團
◇同九時 音律 平調會相中잔 靈山으로부터軍樂까지 玄琴 尹榮達 洋琴 吳??? 同 尹昌? 洞簫 姜龍雲 大笒 李斗七 奚琴 金德鎭 觱篥 李宰? 杖鼓 金基昰
◇同九時三〇分 古謠 李放求
◇同十時四五分 第十一回國際올림픽大會放送 國內放送 解說 飯田光太郞

第一放送

◇午後六時 童話 沈淸傳 山岡操
◇同六時二五分 (井)趣味講座 史蹟巡禮 中谷文作
◇同七時三〇分 (仙)盆踊大會 仙臺市外 各節八分式
◇同八時二分 正調江差追分 唄 上原義子 尺八 武井一龍
◇同八時一二分 (東大)義太夫
◇同八時四一分 獨唱과合唱 寶塚少女歌劇生徒 伴奏 寶塚오케스트라
◇同九時 時事解說

十六日 (日曜)

◇午前六時三〇分 (伯林)第十一回國際올림픽大會放送 實況 (錄音)「千五百米自由型決勝」
◇同八時五〇分 (大)野球試合實況 第二十二回全國中等學校優勝野球大會
◇午後六時三〇分 하-모니카獨奏 崔英植
◇同六時五五分 心田開發講演 朴允進
◇同八時 伽倻琴倂唱 一、短歌 二、唱劇調 흥기打令 吳太石 鼓手 韓成俊
◇同八時二五分 라듸오·콩트·두개 一、紛掌 一場 二、風船 一場 —漫畫人物— 李英慈 白象 白銀姬 馬湖 朴東根 車日光 河一琅 放送劇協會 演出 李翼 效果 徐眞
◇同九時五分 遊山歌外 一、遊山歌 二、船遊歌 三、말거리 張香蘭 張瓊蘭
◇同一〇時 觀測交換放送 (滿洲로부터)

第一放送

◇午前一〇時 (東)講演 板垣伯과立憲政治 富田幸次郞
◇同一〇時三〇分 (東)講演 獨逸大衆生活의斷面 松本德明
◇同一一時 (東)講演 외나라놀이의精神 上代文學 田中初夫
◇午後零時五〇分 (滿)管絃樂 哈爾濱交響管絃樂團
◇同六時 (東)少年音樂講座 吉原規
◇同七時三〇分 푸루트와멘도린 合奏 푸루트 金敏綺 高橋멘도린아상블
◇同七時五〇分 (東)春내
◇同八時一五分 (大)歌謠風景 浮世亭雲心坊外 柳家三亀外
◇同八時五〇分 (東)浪花節 津田淸美外

十七日 (月曜)

午前八時五十分 (大)野球試合實況 "全國中等學校優勝野球大會"
午後六時三十分 童話 "이상한수건" 崔鑫善
同六時五五分 兒童新聞
同七時 經濟解說 朱秦植
同八時 常識講座 總督府事務官 宋???
同八時三十分 花草四巨里外 一、報念 二、花草四巨里 三、大字백이 四、興打令 高飛仙 高桂仙
◇同九時二分 (東)管絃樂 近代及現代音樂第八回 羅馬의샘……레스피-기作曲 日本放送交響樂團
◇同九時三〇分 野談「天笛地笛」 가에라노코메리 指導 庾秋岡

第一放送

◇午前六時三〇分 (東)英語講座 H·W·존스 O·K·빼커
◇同一〇時三〇分 常識講座 朝鮮米이야기 山本壽己
◇午後〇時五分 (東)立體漫談
◇同六時 (東)童話劇 新童話劇場
◇同六時二五分 (名)趣味講演 史蹟巡禮
◇同七時三〇分 (東)生活改新講座 高久甚之助
◇同八時 (東)흉내내기 中村福助
◇同八時四〇分 (東)琵琶 吉村岳城
◇同九時二分 (東)管絃樂 日本放送交響樂團

映畵界挿話

俳優들로서 軍人뽀나스·

【할리우드發同盟郵信】 아메리카政府는 지난六月에 出征軍人에 對하야 約卄億弗의 뽀나스를 주엇더니 全米에 뽀나스景氣를 맨들엇는데 할리우드 出征의 履歷을 가진 俳優들에게는 어떠한 影響을 미치엇는가? 勿論 뽀나스의 金額은 그들의 收入에 比하야 아모것도 아니지만은 그들에게도 역시 뽀나스는 기꺼운 事件의 하나됨을 일치안는바 그사람의 될뒤이를 딸아 뽀나스 處分法도 가지가지다

▲아돌프·만주君 『뽀나스의 小切手는 確實히 바덧지요 그냥 銀行에 맛기어두엇서요』 라고

▲호레스·맛코이君 『뽀나스를 어떠케햇느냐고요? 나는모르니 내안해더러 물어보시요』

▲작·베니君 『옹그돈으로딸에게 小型映畵의撮影機를사다주엇지요。 아조조하해요』

▲젬스·그리아슨君 『그런것을후수워서 밧게습니까? 보내준것이니 할수업서서 그대로 養老院에 寄付햇습니다』

▲보프·반스君 『나는돈을먹자고 戰爭에갓것이아니엇소。 사람을이조옷으게하는것이아니요? 그대로 財務省으로도로보내엇이다』

☆曆☆

八月十六日 (日)
舊乙未六月小廿九日
庚午·土·星 開

●祭祀에 宜함
●大暑二十三日(舊初五日)
●立秋八日(舊卄一日)

躍進朝鮮! 世界第一位 마라손王 孫南兩君萬歲

強い子は 強い母から

安産

ネオフォルトーゼ錠
네오후루도-제

學理에 基한 吸收키쉬운 칼슘호루몬의 綜合榮養劑

姙婦에 칼슘이 듯는다고 하야도 普通칼슘劑로는 吸收가 석나뿌고 게다가 또 뼤가 堅固하여저서요 러려 難産하게되는 等缺點이 잇스니까 아무러한 여도 칼슘劑는 吸收제조혼 動物性칼슘을 다시잘 吸收하도록 學理的으로 媒介成分을 配劑한 네오후루도-제錠을 選擇하는것이 必要합니다

네오후루도-제錠은 心臟의 抵抗力을 强하게하야 解産을 쉬웁게하고 母乳의 質과 量을 豊富케하고 母體나 胎兒를 튼튼케하는 外에 虛弱한 小兒의 發育에도 少量으로 잘듯는 藥劑로써 全國的 產婦人科產院及 小兒科醫師의 推奬을 밧고 잇습니다

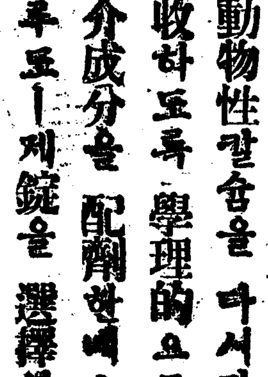

醫學博士 □□□先生著 「姙產褥婦の衛生」 附 初生兒の取扱法 申込次第 無代進呈

五十日量 三百六十錠入 一圓八十錢
百八十錠入 一圓
千錠入 四圓五十錢
五千錠入 二十一圓

株式會社 藤澤友吉商店
大阪東區道修町 東京日本橋區本町 京城府西小門町

三大事業關係土地 畢竟은收用令手續

鍾路·南山 兩校及共同墓地用地等 關係地主의態度注目

【平壤】 평양부내의 토지가격이 엄청나게 놉기때문에 가옥건축건수가 훨씬감소되고 잇다함은 긔보와가거니와 사실상 토지대금이 올라간것은 평양발전에 큰 영향을주고잇다 평양부에서도금번도중에실현해야될 사업으로공동묘지매수 종로(鍾路)남산(南山)량보통학교와 중축교지매수 등은 사업의성질상으로 보아서도 지급을요하는 터이나 관계지주들은 강경한태도로 위협공작에 절대로 응치안함으로 평양부에서는 최후의 무긔인 토지수용령을적용하기로 태도를정하고 일정에수속을 밟을터이라한다

普賢寺佛事에 金五千圓喜捨

【寧邊】 평북녕변군묘향산보현사(平北寧邊郡妙香山普賢寺)는천년고찰로 전조선에 유명한대찰인데 동사정문(同寺天王門)에 봉안한사천왕상(四天王像)과 조계문(曹溪門)금강신(金剛神)은 년구세심한탓으로 퇴락이심하야 일반참배자제씨가 개탄을 마지안하며 당사직원과 승려일동은 수선할 도리를 생각하든중 창성군신창면안흥금산광주(新倉面安興金山鑛主) 김수일(金洙一)씨는 본시불교독신자로서 금번보현사에와다가 불사경영계획의 말을 듯자 광산에성공한긔념으로 불사의비용을 오천원을 전담하기로되바 당사간부일동은 감사함을 마지안이하며 따라서 불원간 불사에 착수하리라고한다

三年繼續事業의 守山橋架設實現

中部慶南産業發展의要樞 總工費六十五萬圓

【釜山】 경남동부지방의 생명선이 될 낙동강에 중대한관계를 가지고잇는 수산교(守山橋)의 가설을 지방민과 각관계자들간에 맹렬히운동하든바 도당국에서도 그필요를 늣기고 동교가설에관한 조사연구를 요지음 일단락하고 그경비중의 국고보조를 신청중이라한다 그런데 소화십이년도부터 동십사년도까지 삼개년계획으로 총경비 륙십오만원중 국고보조로 십이만오천원은 도비급지방민부담으로 교량(橋梁)길이 팔백이십미돌의 큰다리를 가설한다는데동교가 가설된다면 중부경남의 산업발전에 만흔도움이되리라하야 일반은 만흔긔대를 가지고잇다 한다

妓生養成所 設置反對陳情 兒童敎育에有害라고

【沙里院】 사리원은 예로부터 서의 전조선에 손곱히는곳인데 근년에 사리원의발전과함께 화류계특히 기생의 수효가 엄청나게느러나서 현재에기조합(藝妓組合)에 재적한기생이 칠십여명에달하고 풀목마다 서당처럼 십여명식모아 기생을 양성하는 장소가 십여개소에 인원수가 백여명에달하는데 사리원 예기조합에서는 조합의 규모를 떠욱확대하야 산재한기생양성소를 한장소로 통일코저 예기조합을 동리(東里)중심지에 신축하는동시에 기생양성소도 접속하야 지금 신축공사를하고잇다

그런데 예기조합급 기생양성소는 현재사리원에잇서서 주택지(住宅地)로 장성하되는 위치로 그부근일대는 인가가조밀하야 예기조합도 는기생양성소가 업지아니하야 신축장소로 이전하여온다면 그일대의 연반동리는 물론이고 전진한아동교육상에 막대한영향이 미칠것이 사실이여서 그부근주민들은 큰문제로 지난사십일오후네시에 주민사십여명이 모혀 씨의집에 동리김여주(金麗柱)씨의집에 부락내에 기생양성소건축을 반대하는의향을 경찰당국에 위지 어젼을 진정하기로 결의하엿다는데 경찰당국에서 일반의통과 또는아동교육에 큰악영향이밋치는이문제를 엇지처리할는지 시민은 매우주목하고잇다한다

九十餘日長霖에 傳染病大猖獗

【松江】 루보=정남방면의 장림은 우금까지도 계속중이다 오는데 송정면(松汀面)에는 구십여일을 두고 장림이 계속중이엿는바 지난사십일부터 십 오일까지 초다지는 롱우로인하야 황룡(黃龍)극락(極樂)량강은 면 홍수가 넘치여 어데로인지 계속되다가 우편인하주민들의 가옥천수 가 그중의전염병이 맛잔이 창궐합 에따라 방우경찰관주재소 주재소에서는 정병상이구일부터 시이삼일까지 예방주사를 시행하다고한다

孫、南兩君祝賀

十萬大邱府民 歡喜의聲充滿

【大邱】 우리 반도가 나흔 손긔정(孫基禎) 남승룡(南昇龍) 량군이 세계올림픽대회에서 우승의 영예를 획득한 본보의 특한 쾌보를 접하자 십일만대구부민은 물론하고 한호와 감격에 넘치여 본보에 의뢰하야 량군을 축하한다는 축전이 대구우편국에 련일쇄도하야 국원으로하여금 더욱 정신을 못차리게하엿다

그러고 대구교남긔독청년회(大邱嶠南基督靑年會)에서는 량군의 세계적신긔록을 돌파한 보를 접한 즉시로 회원및 간부일동은 축하하는한편에 독백림으로 즉접 축전을 보내엇다는데 대구우편국에서는 설치이래로 독일백림、대구간 전보가 금번이 최초이라하야 대구우편국에서도 신긔록을 내엿다

朝鮮人體育會 伯林에祝賀電

【安東縣】 안동조선인체육회에서는 손긔정 남승룡(孫基禎 南昇龍)량군의 마라손우승의 보를듯고 십일오전십시경 백림올림픽촌으로 축우승의전보를 첫다한다

長城支局後援의 南朝鮮蹴球戰 十六日長城에서

【長城】 장성군체육협회축구부에서는 본보장성지국후원으로 오는십륙일오전십시에 장성심상소학교운동장에서 그전협회가 조직되기전에 망월단(望月團)이라는 축구단에서 제일회를마친남조선축구대회를 개최하리라는바 다수 회대회를 인수하야 제이 참가하기를바란다하며 참가금은 상원식이라고한다

於之屯洑紛糾와 郡守態度의非難

評議員中現職面長兩人에게 —告訴撤回를强要—

【沙里院】 루보=어지둔·보조합 (於之屯洑組合)분규사건에 봉산군당국은 여기에대한 량방의조정합방침을생각하지안코 오히려 한쪽에편벽하야 평의원측의단결을분해(分解)시키고저 평의원중 두사람이 현직면장(面長)인것을 약점으로 군수가 두사람에게 고소철회를 강요한것을 보조합일천여조합원의 의사를무시한 편파적행동이라하야 조합원들과평의원측에서는 크게분개하여 군당국을비난한다고한다

大金橫領犯 平壤에潛入?

【平壤】 황해도옹진읍내 (甕津邑內) 뫼방하의(?) 자긔주인의 현금오천사백오십원을 횡령해가지고 행방을 감추엇는데 평양에 은닉하엿다는 혼적이 농후하다하여 십사일황해도 경찰부로부터 평양서에지급수배가 도착되엿다

一山地方에도水害 浸水家屋四八戶

三百災民堤防에避難

【一山】 십일일오후부터 증수로 인하야 고양군지도면신평리(新平里)제방(堤防)밧갓(堤外)에는 사십팔호가 침수되엿는데 이재민가족삼백여명은 제방우에서 노숙을하고잇스며 그참경은 목불인견이며 중면산여리(山餘里)제방안에 거주하는주민들은 상류에서 흘러오는물이 점점증수가됨으로 억센물결에 제방이 끈허지지나안홀가하야 공포중에 잇는데 일산경찰관주재소원은 주민들과 현장에출동하야 십일일밤부터 철야해가며 계속경비중이고 중면직원과 경찰관의노력으로 다행이인명에는 사상이업다고한다

平南三郡에 土疾이大猖獗

【平壤】 평남의토질(所謂 스토마) 은 지금까지 중화(中和) 개천(价川)에 창궐하여 도령으로 중간숙주(中間宿主)인에게 가재등의 채취와 생식을 금해왓슴으로 근래는 현저한감소를 보앗스나 최근에는 순천(順川)대동(大同)、평원(平原) 지방에도 이무서운토질이 창궐하여 피해가만흔것이 그지방의 공의들의 보고로 판명되여 도위생과에서 ― 엄중한 예방과 박멸에 힘쓰리라는 바 이들 토질은 그간지방 이 장소의 우편국에서 ...

麻田洞女子殺害犯 嫌疑者二名檢擧

嚴重取調를進行中

【新義州】 신의주부외광성면마전동(光城面麻田洞) 한용신(韓用信) (二三)이란녀자가 왕자제지회사(王子製紙會社)뒤 밧(田)가운대에서 어떤자에게 피살되여잇든것을 신의주경찰서에서 발견하고 신의주경찰서에서는 급보를접한 동서에서는 고천장에달려가 검시를하엿든데 이때에 그부근에서 어린소년이 안동현으로부터 백미한말(白米一斗)을 사가지고오다가 어떠한흔적을맛나 때맛긴사실이 도발생하여슴으로 곳 활동을개시하야 유력한혐의자로 가든사람이 발견되여 신의주경찰서에서 지내 등등의 엄중취조를 진행중이라 한다

第六回全朝鮮 庭球大會延期 來八月二日로

【瑞山】 충남서산에서이달십오일에 개최하랴든 전조선정구대회의 개최요항은 이미 보도한바어니와 그동안 지리한 장마로인하야 부득이 오는 팔월이십이일로 연긔하얏다는바 개최요항은 먼저 본보에 보도한바와 갓다하며 각지참가선수를 위하야 자동차임금을 상할내지 오할을 감하리라고한다

衙北山採鑛反對 密陽邑民大會

來十七日嶺南樓에서

【密陽】 경남밀양읍 내일동(內一洞) 구장들이 읍내(邑內)뒤산인 아북산(衙北山)에 유명한광업(鑛業)이잇는 바 예 반대를표명하고잇든바 드듸여오는십칠일오후한시부터 영남루(嶺南樓)에서 밀양군명화(明化)가 중심이 되어 밀양읍민대회를 개최하기로 하고 읍민들의 결의로 채광이가불어떠 그간채광반대운동을 하리라 한다

道安 全朝鮮脚戲大會

▲日時 八月十六、七、八三日間
▲場所 道安公設運動場
◇主催 咸南道安消防組
◇後援 道安商務會、朝鮮日報道安分局

瑞山 全朝鮮庭球大會

▲時日 八月二十二日午後二時
▲場所 忠南瑞山本會A·B·코ー드
◇主催 忠南瑞山庭球會
◇後援 朝鮮日報社瑞山支局

今 十六日 日

午後一時부터 於平壤府營풀

第一回 京平水上對抗戰

◇主催 京城水泳同友會 平壤水上俱樂部
◇後援 朝鮮日報平壤支局

五名中毒騷動

無名의버섯먹고

【江西】 지난구일 강서군쌍룡면리문동(江西郡雙龍面里文洞)에서는 오덕관(吳德觀)의 족하딸 김특실(金特實)(一三)이가 산에가서 이름몰을·「산버섯」을만히 따왓슴으로 오씨의부인이그것을 살머서 찬을 하엿든바불행이도 그것에는 독이잇서서가족세명과 또는 그집에서「밥」을류하게되엿든 「도부당사」남녀두명등 합다섯명이 중독고통케되엿는데 이참경을 들은 김정호(金貞浩)의사는 즉시 치료에착수한바 시일이걸린뿐이오 생명에는 무관하리라한다

愛慾의彼岸 【76】

李光洙 作　金康穆 畫

운날을 가지고 준상의 마음을 속속들이 해부하야 밝은 빗아래 폭로하는듯하엿다。

『아아、보기숭한 내 속이어』 하고 준상은 이 참혹한 광경에 대하야 눈을 감지아니할수업섯다。

『자긔변호!』

준상이 만일 참회의 피흘르는 김을밟지아니한다면 자긔변호의 도금한 고약으로제 마음을 쌀수밧게 업는것이다。

『세상이 바로 알지아니하엿스면』하는 마음을 가지고 살아가는 준상의 마음의 고통은 결코 적은것이 아니엇다。속에 구린내나는、더러운 옷을입고 것에 얇다란 홋것을 입은것과 가타서 바람이결만 잇서도 더러운 속이 들어날까 하야 마음을 조리는것이엇다。찰하리 깨끗한몸면 마음이 편한것 갓헛다。준상은 제 동무들 중에 그러한 용긔를 가진 동무들이 만흘것을 본다。추악한 속을 도모지 가리우려 하지아니하고 담대하게 그냥 들어내 노코 백주대로상으로 돌아다니는것을 준상은 잘 안다。준상도 외식의 고통을 이 선자의 힘들을 맛볼 때마다 이동무들의 보을 벗고시퍼한것도 한두번이 아니엇다。그러나 준상에게는 그 깨끗한 저질이 아잇다는것보다도 그것을 버서버릴 용긔조차 업서서 못한것이엿다。

리자면 살이 떨려지고 피가호롤것 가탓다。이래서 준상은속에 구린내 나는 더러운것을 감촌채 그 더러운 빗과 냄새가 박게들어나지안토록 깨끗한것으로 덧싸고 덧싸고、그리하고는 향내나는것을 우에다가 발럿다。이러노라니 몸은 더욱 무거워지고 부자유해젓다。

『빨가벗고십다!』

준상은 수영옥 하나로 바다에서 놀 때에 얼마나 빨가벗는 쾌미를 느겻든고。그러면서 물에서 나오는대로 다시 냄새나는 옷을 주서입고 꽉꽉 졸라매지아니하면 아니될 운명을 슬퍼하엿던고?

『어찌 이리도 용긔가 업슬까?어찌 이리도 무해력이 업슬까』하고 준상은 괴로워한다。

『거즛된 선인보다 정직한 악인이 얼마나 행복될까?』하고 눈아페、술 막 먹고、여자 뒤 막따르고、아모런 소리나 아모런 죽이나 꺼리없이 마하는 동무들이、준상에게는 한업시 부러운것 가탓다。선하게 될용긔도 업고 악하게 될 용긔도업는중간치기연 제모양이、준상에게는 그리도 초라하고 가여웟다。

『오냥、명훈의 말대로、헤런에게 대하여서 용긔를 내어보자。용감을 하여보자。부서질때 부서지더라도 막 부드처보자』하고 준상은 주먹을 불근쥐어서 호들어보앗다。

준상에게는 명훈의 말이 불쾌하엿다。저를 마치 유치한사람과 가티 여겨서 교훈하는태도로、조롱하는 태도로 말하는 것이 불쾌하엿다。준상의 동무들중에 준상에게 존경을 가지지아니하는 멧사람중에、명훈은 그중에도 으뜸가는 사람이다。그들을 준상은 자긔의 인격을 이해하지못하는 것들이라고 멸시하여왓스나 마음 한편 구석에는「그놈들이 내 속을꾀뚤려보는구나」하는 생각이 업지아니하엿다。오늘 저녁에 명훈이가 한말도 준상이가 그 진리성을증인하지아니하랴고 밝버둥침에를 구하고 도로혀 진리의 날카로

『저들에게는 거즛의 죄 하나만은 나보다 적다』

준상은 가끔 이러케 생각한다。

『속속드리 깨끗하게 해보자』

이러케、얼마나 만히、준상은 결심하엿슬까。얼마나 만히 주를 부르고 긔도를 올렷슬까。그러나 속에 입은 더러운 옷을 아주 버서버리기가 아까웟다。재물 욕심、세상에서 존경 밧고 칭찬 밧고시픈 욕심、남의 우에 서고시픈 욕심――이러한 욕심의 속옷은 몸에 착 달라부터서、마치 몸 무든 옷 모양으로 몸을 조이고 마음을괴롭게 하건마는 그것을 버서버

地方人事

▲岸本藤人氏(忠州本報支局長)來訪
▲金洙景氏(忠州支局記者)來訪
▲金鍾翕氏(京城本社記者)來社 本報中方支局長來訪
▲李成熙氏(鐵原)本報新京支局長來訪
▲山本友太郞氏(釜山府尹)本報釜山支局來訪

小兒良藥

樋屋奇應丸

良藥一粒
瀕死兒는蘇生
病兒는全快
虛弱兒는健康
入神靈效의이育兒
良藥을常備하라

主効
감기、寄生蟲、하열、腹痛、泄瀉、吐乳、夜泣、下痢、消化不良、胃腸病、劇烈性虛弱兒

定價 二十錢에서 十圓까지 外에徳用包一圓

無代進呈
育兒之友
朝鮮日報記入하고申込하시는분에

本舖 大阪天滿 樋屋合資會社

11.K.5

Meiji
絶對安心할수잇는!
明治の掛時計
示時正確
價格低廉

創立明治參拾貳年
株式會社 朝鮮商業銀行
京城府南大門通二丁目
頭取 朴榮喆
專務取締役 堀正一
支店 京城南大門、同鍾路、同東大門、同本町二丁目、同本町四丁目、龍山、仁川、平澤、利川、淸州、群山、全州、裡里、長興、康津、統營、馬山、鎭海、釜山本町、同牧ノ島、同富平町、同榮町、開城、方魚津、元山、永興、咸興、端川、淸津、羅南、會寧、沙里院、信川、新義州、定州、平壤、同大同門、鎭南浦、載寧
出張所

健康을거픔으로保育하는
牛乳石鹸
자랑의 淸한 男性美를
牛乳石鹸
柔軟한거품・곳香氣
No. 372

어린애들이 자다가感氣에걸리면
オイン

有名한 醫學博士 森田資孝先生推奬

ノーシン 노ー신

머리가몸시압흘때……노ー신
끌치가갈러지는것가치쑤실때……노ー신
간간번히번두리를압흘때……노ー신

頭痛이아니라도머리가무겁고호릿할때 過度한讀書로睡眠이不足할때 술을過飮하야그翌日氣分이 좃치못할때 이노ー신한봉만잡수시면 靜由奇妙하게도나을뿐만아니라 平時에服用하시드래도 머리가아주明快해집니다

이藥은全國賣藥商店에잇습니다 各處漢藥房에도무러보십시오

이商標에注意하시압

定	價
四包入	二十錢
七包入	三十錢
十三包入	五十錢
二十八包入	一圓

發賣元 名古屋市東區東外堀町二丁目 荒川長太郞合名會社 振替名古屋七五三番

朝鮮日報 京城販賣所 電本(2)一五九七

東洋劇場 西大門町 電光二五五

●特別興行第七週 八月十四日부터公開 ―――東洋劇團特別大公演―――
一、春香傳 八景二幕
다시도라온 春香傳! 우리의名作人氣劇! 春香傳은朝鮮劇團이 다시도 새로운 演出의아름다운 舞臺로 그인물들이살앗다 이名劇을다시 보고싶은이는 뵈울수잇고 두번세번보아도또한 새로운 맛을 주는 春香傳이다 불수록맛잇는 名劇이다
二、悲劇 不具의안해 二幕 朴英鎬作
한사나히를사랑하고도는서로 싸움! 不具의안해를버리지못하는 사나히의苦悶! 그러나人情! 이것은 모든것을초월하야 한개人間으로서의快活한길을것게한다

上半期經濟回顧 (下)

加藤朝銀總裁 述

滿洲

滿洲國의 建設事業이 着々進捗되고 地方의 治安維持도 漸次改善되엿든 結果, 各地의 住民은 漸次安定되고, 一般經濟狀態를 促成하는中이다. 本年의 全滿主要農作物은 昨年作으로 豐穰되어 其收穫高는 一千六百八十七萬噸에 達하고 前年收穫高에 比하야 約百十萬噸의 增收를 보엿는데 當期中의 特産物出廻는 昨秋收穫時期의 降雨關係에 依하야 發生한 水害問題가 未解決이 되어잇든 一方北滿의 貨車不圓滑等으로 出廻不振을 免치 못하얏지만 四月末에 至하야 滿洲國의 協定의 成立으로 市勢은 急騰되고 滿洲國의 輸出도 旺盛에 趣하얏스며 또大豆, 高粱, 豆粕等의 南中國輸出도 活況을 呈하엿다. 如斯히 當期中大豆等의 主要物産輸出高는 百七十萬噸에 達하고 前年同期에 比하야 八萬七千噸의 增加를 보히얏다. 그럼으로 輸入方面은 [illegible] 一方諸般의 [illegible] 增加하는 中이다. [illegible] 工業等이 企業되어 當期中日本人의 新設事業會社는 四十六, 此資本四千八百萬圓에 達하고 前年同期에 比하면 社數는 小許의 增加에 不過하나 資本은 一千八百萬圓의 增加이엇다. 滿洲國의 當期中의 貿易은 輸出 三億二千二百萬圓輸入三億三千四百萬圓에 達하고 前年同期에 比하면 輸出四割八分의 增加, 輸入一割二分의 增加를 示하야 百萬圓에 對하야 [illegible] 本年上半期의 對日貿易은 [illegible] 其入超額은 前年同期의 七千二百萬圓에 比하야 [illegible] 五月初旬滿洲中央銀行의 金利引下를 斷行한 結果, 一般金利低落의 傾向을 招來하야 金融은 緩慢한 狀態를 [illegible] 滿洲中央銀行과의 業務協定은 [illegible] 來할 經濟의 新生面을 開拓하는 效果를 收하는 中이다.

本年上半期의 增資를 促하야다. [illegible] 全中國貿易의 [illegible]

中國

中國은 國內의 政情은 [illegible] 一方 南京政府의 [illegible] 作年十一月부터 實施한 幣制改革은 米國과의 銀買上協定에 因하야 [illegible] 滿洲國의 安定의 [illegible] 經濟의 更生에 努力하고잇다. 日本은 世界列國이 各各 [illegible] 大戰後의 經濟的對立이 [illegible] 日本의 財政及金融의 [illegible] 二·二六事件을 契機로 [illegible]

重要産業統制外地適用問題

十四日閣議서 各閣僚遂諒解

◇……概括的으로는勅令을公布코 具體的은制、律令으로

【東京電話同盟】 重要産業統制法 外地適用問題에 關하야 小川商相은 十四日閣議에서 朝鮮의 洋灰業에 關하야 小野田세멘트對洋灰聯合會間에 協定이 成立된것으로 重要産業統制法適用을 前提하고 同法의 威力에 基한것인데 이 實例에 徵하야도 日本內地適用과 併行的으로 統制法의 外地適用을 可及的速히 實行할것이다 라고力說하고 同法外地適用의 具體的手續으로서

一、重要産業統制法을 朝鮮、臺灣等의 外地에 適用할것을 먼저 第一로 勅令으로써 總括的으로 規定할것

二、그다음으로 具體的個個의 産業에 對한 適用은 各外地의 特殊的産業事業을 考慮하야 各外地當局에서 制令(朝鮮) 律令(臺灣)等으로써 必要하다고 認하는 産業을 指定할것

三、그리고 各外地에서 重要産業統制法에 基한 重要産業에 立脚하야 指定할 必要를 認하는 産業이 他에 存在치 안을 境遇는 우선 現在必要한 朝鮮의 洋灰만을 指定하고 其他는 今後必要가 생길 境遇에 考慮함이 가장 安當한 方法임을 表明하고 各閣僚의 諒解를 求하엿든바 이에 對하야 永田拓相을 비롯하야 各閣僚도 大體原則的으로 以上의 方針을 承認하엿슴으로 商相은 다시 南總督 大野政務總監의 諒解를 求한뒤 閣議에서 正式決定하고 外地適用의 實現을 期키로 되엿다 이와가티 朝鮮의 세멘트業統制問題를 中心으로 幾多의 曲折을 거친 重要産業統制法의 外地適用問題도 圓滿解決에 接하엿다고한다

指定産業은特定

于先洋灰統制에限定

問題의 重要産業統制法의 外地施行은 小川商相 永田拓相과 新總督 總監의 折衝으로 具體化하야 外地適用은 實現될形勢이다 그러나 이 施行에 잇서서는 外地의 特殊性을 考慮하야

一、內地와 가튼 內容의 法令을 朝鮮內 制令으로써 規定

一、指定産業의 指定權에 外地가 把持하야 獨自的見解하에 適當한 産業을 指定

一、于先 洋灰統制에만 限定

으로特히 朝鮮의 立場을 充分考慮할 모양이며 따라서 右外地施行이 實現하는때도 財界에 對한 實質的影響은 그다지 念慮할것이 업슬것이나 心理的方面에 잇서 事業進出의 阻止란 큰 影響이 잇슬것이므로 財界에서는 매우 關心을 갓는모양이라고한다

놀니고저하는 態度가 露骨的이다

一、勿論 直接的影響은 말할것도 업거니와 그間接的影響으로부터 伸長되려는 朝鮮內工業發展에 重大한 暗影을 投한다.

朝鮮은重視

總督府側不滿

重要産業統制法의 外地施行問題에 對하야 總督府殖産局에서는 目下穗積殖産局長이 同問題의 折衝을 爲하야 渡東中이오 閣議에 報告된 新總督總監의 諒解가 어느程度의것인지 不詳함으로 一般은 口不言이고 意見公表를 안코잇스나 大體의 意向은

一、日本內地側이 首腦部交送에 際하야 그引繼도 終了되지안튼데 請議를 밧고 外地側을 [illegible]

重要産業의 指定權이 外地에 잇게될뜻하나 그것이 絶對權인與否가 不明되야 外地側이 認치 안을 境遇에 엇더한 實效가 잇는것인지아인지

의三點에 關心을두고잇다 財界로부터는 當然猛烈한 反對運動이 惹起될것으로 豫想된다 한다

金組聯會長鮮任說

後任에 林財務局長說

金融組合聯合會會長 矢鍋永三郞氏는 金融組合聯合會의 創立되자 [illegible]

朝鮮白米

袋入問題

十五日부터折衝

大阪白米同業組合의 朝鮮白米袋入問題에 對하야는 大阪에 滯在中의 齋藤穀物聯合會事務長과 十四日 大阪着의 吉池總督府技師 兩氏가 十五日부터 大阪府 大阪商議、白米同業組合關係者와 會見折衝할터인데 그解決까지는 相當히 時日이 걸닐모양이라고 한다

木浦元拂問題

齋藤氏가調停?

木浦의 朝鮮米輸送契約 元着拂問題는 그뒤 大阪米穀商外四團體로부터 正式으로 丸木協會와 木浦組合銀行에 對하야 從來의 元拂慣例는 絶對로 承認치 안코 또 元拂荷爲替는 絶對로 接受치 아니할 것을 通告하엿든데 從來 元拂을 主張하든 移入商側의 貨物도 압호로는 認치안는다고 强硬한 態度를 取한다 이에 對하야 丸木協會側도 元拂을 承認치안는 以上 上場치 안는다고 對立的態度를 보히므로 問題는 暫時解決되기가 어려울모양인데 目下大阪에 滯在中인 齋藤鮮農事務長이 調停키로 되엿다고 한다

羅津의樞要地

外人所有問題는

結局讓步로解決?

羅津重要地域의 外國人所有問題에 關하야 總督府와 軍部兩當局은 지난八月一日부터 要塞地帶로指定되고 또不遠 外國人土地令이 施行될 直前의 일이므로 重大關心을 가지엇든바 同地點은 現在에 原野에 가튼터나 將來 國防的重要地點으로 어떠한 施設을 要할는지 모르고 同地에 합부로 建築할 수업는 狀況이므로 憲兵當局은 警察行政上 빨리 許可될것을 要求한뒤 所有의 目的이 달성되지 못한때문에 讓步할수밧게 업다 그리하야 問題는 圓滿解決될것이라고 한다 그리고 外國人土地令施行에 關하야 이며 關係各當局의 準備가 갓갓슴으로 九月中旬頃에 公布하야 卽日施行될터인데 同令이 施行되면 以上問題와 가튼것은 完全히 防止될것이라고한다

目下預金部資産

總額四十三億圓!

十四日附 總督府로부터 任命된 殖銀新理事 金子隆三氏(前預金部長)는 十四日夜入京한바 다음과 가티 말한다

朝鮮에는 關稅會議其他로 二、三次오게되엇고 또 預金部의 事務關係上 朝鮮의 事情에 對하야는 全然白紙는아니나 今後 더욱研究하랴고한다 在 朝鮮에 二億數千萬圓이 流入되엇스나 預金部資金은 現在資産四十三億圓으로 年年增大하야 現在資産은 一億圓增加한바 이資産은 全部運用 하지만 가량넘기고 年年 三億圓이 늘고 每年의平均運用額은 五億圓內外에 達한다 來年度豫算編成에 對하야는 六月頃 省議를 열고 大藏當局案을 맨든것인데 最近에는 各局別로 [illegible] 的研究를 하는터이다

殖銀의副頭取

渡邊氏正式任命

◀命株式會社朝鮮殖産銀行副頭取 渡邊彌幸 ◀株式會社朝鮮殖産銀行理事 從四位勳五等 金子隆三

殖産銀行의 副頭取와 理事에 對하야 總督府로부터 十四日付로서 다음과가티 任命되엇다

渡邊副頭取談

重職에 任命되엇스나 殖銀에는 從來와 何等變化가 업슬것으로 새로운 意見과 抱負가 업다 그러나 朝鮮의 經濟的發展에 對하야 殖銀의 使命도 더욱 重大性을 띄이는 때이며 나도 그런意味로 心氣一轉하야 努力하랴고 생각한다

副頭取는本店

金子理事東京駐在

殖銀의 副頭取와 新理事의 事務分擔은 渡邊副頭取도 理事와가티 事務를分擔 하야 京城本店에 駐在하고 新理事 金子隆三氏는 東京에 駐在하야 大藏省方面과의 折衝과 債券發行의 任에 當키로 決定하엿다 그러고 渡邊副頭取는 아즉 一週間 가량 京城에 滯在하다가 二十日頃 歸京할豫定인데 金子理事는 四、五日 滯在한뒤 歸東하야 다시 事務協議하라고 渡東키로 되엇다고

金組新設決定

不遠指令할豫定

今年의 金組設置及 支所新設은 財務局과 金聯及各道에서 折衝中이더니 金融組合、九個組合 同支所 十六個所 新設을決定하고 不遠道別로 可指令이 잇슬豫定이라고

鎭南浦取引所

畢竟解散을申請

休業中의 鎭南浦取引所의 解散은 時期問題인데 過般來殖産局에서는 南取鈴木理事長을 招致하야 解散命令을 發하는것보다 自發的으로 解散申請을 行케하고잇다 不日中南取로부터 正式解散手續을 取할모양인데 平壤移轉問題는 總督府로서의 可能性이 업다고보고잇다.

米日爲替續騰

【紐育十四日發同盟】 今日 米日爲替는 前日과 比較하면 賣廿九弗四十四仙으로 一仙高이며 買廿九弗四十二仙으로 一仙高이다

▲東京爲替 (十五日)

對米 賣買 廿九弗十六分三 廿九弗八分七

對英 賣買 一志二片卅二分 一志二片十六分

▲大阪爲替 (十五日)

對米 賣買 廿九弗十六分三 廿九弗八分七

對英 賣買 一志二片卅二分 一志二片十六分

十四日米局鐵發送

	今年	前年	比較
釜山	三六五三	三三二三	三五增
大田	三二〇	三五元	三五
京城	一六八	三三二	[illegible]
平壤	三三	七〇	三三三減
元山	三三	三二	[illegible]
城津	八	三	[illegible]
合計	三、[illegible]	三、〇七六	三〇

市中金價稍高

總銀金價보다二錢高

五月六日 日銀金價買上價引上以來京城市中金價는 買一匁十三圓〇五錢으로 朝銀買上價와 同額이엇섯는데 東京에서 白金의 暴騰에伴하야 金價가昂騰되엇슴으로 京城市中金價도 十五日은 買十三圓〇七錢으로 二錢이올라 비롯오 朝銀建價보다 上朝를 示키에至하얏스며 市中賣價는 十三圓十五錢이엇다

重要商品界事情

綿絲減、綿布增

日本內地在荷

八月十一日現在 日本內地의四大市場綿絲布在荷는 綿絲에잇서서 名古屋이 多少 늘엇스나 그밧기는 모두 줄고 綿布에잇서 大阪이 綿布、加工을 主로 約三千九百梱이 늘을것을 비롯하야 모두 늘엇슴으로 綿布增의 繼續이 從來의 綿絲減 綿布增의 繼續로 돌아간다바 卽 各地別은 다음과 갓다

◇綿絲

大阪	三六七	減	[illegible]
神戶	三八	減	[illegible]
東京	三三一½	增	三三½
名古屋	三三½	減	三三
合計	三[illegible]½	減	[illegible]

◇綿布

大阪	[illegible]	增	[illegible]
神戶	[illegible]	增	[illegible]
東京	[illegible]	增	[illegible]
名古屋	[illegible]	增	[illegible]
合計	[illegible]	增	[illegible]

그러고廿手의各地在荷는다음과 갓다(十一日現在)

取引停止

(八月十二日) 京城府 [illegible]

經濟界消息

○京城見本市參加五十店=京城商工會議所와 朝鮮商工會議所共同主催의 第八回 京城見本市는 九月十三、四、五日의 三日間 京城公會堂에서 열기로決定하고 各各 準備에 着手한바 이번에는 參加店五十店으로 參加料는 前回보다 五圓引上의 二十五圓으로 地方來客激增을 豫想하야 特殊的優遇法을 講究中이라고

○商銀吉州、三千浦支店十月中旬開業=商業銀行新支店吉州、三千浦의 兩支店은 兩地가 모두店舖物色한뒤 修理關係上 그開業은 十月中旬으로 되모양이라고

○金子新理事略歷=明治十九年一月廿七日生當年五十一歲 明治四十四年帝大政治科卒業 同年十一月高文通過卒業後 곳大藏省에 드러가 稅務署長 稅關事務官 大藏省事務官 同書記官을 거처 昭和二年預金部管理課長에就任 同四年運用課長 同七年橫濱稅關長 九年預金部長에就任하야 오늘에 일으럿다고

經濟小鉄

○朝鮮産業界를 事實上으로 支配하는 殖銀과 朝銀의 中央銀行인 朝銀間에 確執

○너는 애당초 不動産金融이 使命이니 商業金融까지 侵犯치 말나는것은 朝銀의 抗議

○내가 아니면 全朝鮮의 産業金融을 뉘하리 하는것은 殖銀王國의 辯明

○朝銀의 監督權을 가진 總督이 어떠케兩特殊銀行의 機能分野를 裁定할는지구경거리

○但우리로서는 엇지나 되지나 그상이 그상

內憂外患之勢

機會마다賣叩?

歐洲情勢는 一觸卽發의 大戰夜갓다한지 이미오래다 果然어찌될지 豫斷不許로 簡單히 買材料로만 삼을수업고 北中의情勢 一段險惡化하야 國民政府의 積極態度로 抗日排日貨로 滿洲事變直前과 彷彿하며 國內政局은 廣田一新 國策이 가시에 걸니어 九月政變說이 濃厚한바 목 急變이 업다드래도 危機는 면하지못할것일뿐아니라 重要國策이 果然어떠케될지? 增稅의範圍、統制의 程度如何에 依하야는 實質的으로 株界를다시檢討케 될것인만큼 目下의 株界는 바야흐로內憂外患에 處해잇는터로서 機會잇슬때마다 實賣되危險性이만흔實情이엇다

投機思想抑制

理想대로안된다

東株專務理事 坂薰氏 談

馬場股相은 膨大豫算의 必然

市場雜感

㊕……東新은안떠러지라고버틔기는하나 量흠힘은毫無▲結局은 百二十圓이 깨어지리라고 보기는하나 急反撥이걱나서 팔지안코 참아려 떠러지거든 사자는것이 一致된 商方針인모양▲이러케들보다 底入이遲延되고底入이遲延될수록 賣方은 日步따먹고 배포유하게避暑할수잇슬뜻▲東新日步를 四十錢만치고라도 한달에十二圓百枚建이면百二十圓 證金千圓내고 한달의日步收入만 割二分▲안떠러저도 一割二分 장사이오 結局崩코만다면 그大利는勿論▲이러케친다면 夏枯閑散을 歎할것도업슬것

米……臺灣의 南部를 通過하든 颱風은西北西의 進行으로 도南洋海上에 新颱風이 發生되엿다나 이번의 進路는 어느方向?▲방우가자지면 이른 그影子가 消滅되고 말엇스나 어렵다 颱風이라 週期的으로 頻發하는格으로 南朝鮮地方은 一時豐作說의 濃厚하엿스나 再次洪水亂을 當하엿스나 有害無害일것이만흔賣▲朝鮮은 水害로 市勢가强하다고하면 대와 大阪其他各地의 反高는 그原因이무엇?▲二重凶作이 日本內外는 端境期의 品薄을細實히 늣기는모양인게지

株式 高價抑壓

商況 【十五日】

難伸

前場頭重 今前場은 休日을앞둔半日立會로 東新、大阪의 諸株一齊强固에伴하야 東新百二十二圓四十錢、日産七十九圓丁에 少高寄付이엇스나 不添이하야 高價에 買物局昨後引에 比하야 東新十錢低인 百二十二圓丁、朝新十錢低인 百三十圓八十錢、鐘新二十錢低인百五十九圓八十錢、大新二十錢高인七十六圓六十錢 日産十錢高인七十八圓六十錢 日産新不變인 二十五圓七十錢 日鑛一圓高인百八圓丁 拓新二十一圓五十錢에各大引되고 北紙二十四圓丁 朝石二十四圓三十錢이엇슨데 後場은 土曜로例休이엇다

東新賣而已?

初有의無反撥力

아번가튼것은歷史에엄다 水曜、木曜兩日에 東京東新은百二十圓九十錢까지 賣叩하얏스나 이번에떠러지면 急反撥되리란것이거의 共通的觀測이만큼 卽時引返되기는하얏스나 百二十二圓臺에는 戻賣物이잔쪽 머리를눌느고잇는모양이다 百二十圓臺이 東新의 致命的圓이으로서이것이 깨지면 그야말로큰市勢가될수잇는터이다 그래서 決期的關頭에 잇는 第一目標百圓、第二目標八十圓臺는 割을밧드시 首肯치안는다도래 도리키어본면 東新의 無力은한 양인게지

米期 昂騰一巡

少押

前場强保 昨後場阪地三十二圓三十七錢止와 共히 當市場은 三十四錢에 入하야 阪地初付三十二圓四十一錢인 四丁高를 擴하고 至十圓五十六錢인 二丁高로 寄付한後阪地三節三十九錢으로 四十二錢까지 小戾하엿다가 四十錢에 止場함을 伴하야 五節二十一錢으로 五錢까지 更騰하엿다가 三十一錢에 場을止하엿다

後場少押 後場은 至十三十九錢에 二丁低로 始場後十七、八錢間細剰保合이다가 結局二十六錢에 止場하다

端境期接近과

持米側의態度

昨年度의朝鮮米作은 一昨年보다 百萬石內外의 增收이엇스며 兼하야去七月卅一日現在의 朝鮮米의 日本內地移出이 八百十六萬石이

朝取期米取組內容

◆賣方 當限 中限 先限 ◆買方

[illegible]

康益夏商店 米 株 京城 仁川 益 金益證券株式會社

今日財界 (十五日)

◆米

	單位	今日	比較
仁川期米 先限		[illegible]	[illegible]
大阪期米 先限		[illegible]	[illegible]
正米(仁川)一等		[illegible]	[illegible]
一斤價三等		[illegible]	[illegible]

◆株

	單位	今日	比較
東新		[illegible]	[illegible]
鐘新		[illegible]	[illegible]
日産		[illegible]	[illegible]
大阪棉花		[illegible]	[illegible]
大阪人絹		[illegible]	[illegible]
大阪砂糖		[illegible]	[illegible]
大阪人絹		[illegible]	不變

性으로 公債增發에 伴한 消化力을 維持케 함에는 證券市場을 振興하야 健全한 商取引을 保護하고 對策을 講究하잇는 이때 理想과 實際는 一致되는것이 아니오 特히 取引所改革을 가튼것도 一朝一夕의 急進的改革이 될성질의것이 아니라 無論 漸進的으로 改善하여도 充分히 目的을 達할수잇겟다.

實物前場取引

▲王子製新三○、▲大同電力新三○▲日滿아루미、▲鮮滿拓三○▲大同電力▲帝國火藥▲東洋拓殖▲理研特殊鋼▲東洋亞鉛▲片倉製絲▲에타파이스 (取引二四○枚)

東京國債市況

【東京電話同盟】 來月에 發行될 赤字公債條件待로 傍觀이오 內債는 모다 無付同様으로 保合이나 外貨債는 值頃觀의 買物이出現하나 佛貨債는 五錢高이고 米貨六分半 五分半共히 五十錢 買進이엇다

大阪國債市場

佛貨四分 一九八、一五

▲甲五分利 [illegible] ▲第三五分利 [illegible]

▲米貨四分 [illegible]

當分波瀾難期

押目買、戾賣로

昨日은 朝鮮各地의 水害로 買氣가 熾烈하야 阪地의 比較的 伸悩이엇슴에도 不拘하고 當地는 當中의 反撥을 비롯하야 先限은 前日의 二十九錢을 上廻하엿섯다 그러나 朝鮮은 水害가 잇는해가 豐作이라는 例言이 잇는만치 每年常事라하지 안을수업슴으로 買人氣는 一時的 現象이아닐가한다 그래서 今朝阪地三十二圓四十一錢의 高價를 歡迎하여도 僅히 二丁高에 不過함을 보면 明日 其他各市場을 通하야 大勢를 鈍하게 하는 特殊强材도 업거니와 滑落을 許할만한 弱材도 업슴으로 仕手의 關係로 比較的 强保勢를 維持하기는 하나 活躍의 觀을 못하지못하고 因而保勢를 繼續할뿐이다 압호로의 天氣가 果然如何한 現象을 招來할지 此가 注目處인데 南朝鮮은 昨夜에도 四、五十미리 乃至百餘미리의 降雨가 잇섯고 日本內地는 九州方面의 大雨가 잇슨後 西日本側의 天候가 또 不良하다하고 한다 今後果如何?

增加밧게 아니되엿슴으로 今期端境期까지에 至하지안코 朝鮮米事情으로는 다시 窮迫을 當하기까지에 이르기 어려운 모양이나 그러나 一年前의 凶作後인 日本內地의 事情은 相當히 窮迫하야 端境期가 接近함을 딸아 持米側의 態度가 頑强하야 容易히 手放지 아니할것으로 自然産米地의 事情도 容易치 못할 모양이오 此를 依하야 朝鮮의 持米側도 질것을 보아 光景이다 더욱이 朝鮮의 豐作은 一時的 朝鮮의 豐作이 中部以北의 凶作을 補하여왓스나 今月에 入하야부터 全鮮에 豐作을 豫想하여 하엿스나 今年米作에 그얼마나 減收될것을 몰라 嚴重警戒할 수잇스며 日本內地의 稻作은 當初豐作을 豫想하엿스나 이로부터 週期的으로 發生하는 颱風이 어떠한 作害를 할지 아즉 安心할수업슴으로 端境期의 米價는 弱勢하기가 十常八九일것갓다.

先限

[illegible]

各地正米

京城硬化

淸算期米의 高騰으로 硬化 이엇다 ㊂三等三二、六五 一等白米三三、三五

仁川反撥

移出米採算不合과 天候不良으로 氣配十五錢 으로 買는 不氣乘이나 期米頑强으로 明은一氣로十五錢反撥이엇다 ㊂三等三二、六五 四等三二、三五 一等白米三三、六五

釜山保合

産地頑强으로 底意는 强하나 淸算期米를 市勢閑散이오 此間 仕切 精米原料準備가 散見되는 程度에 不過하야 ㊂三等三一、八五 四等三一、五五 一等白米三三、八二

大邱不變

洪水被害는 豫想外로 作況悲觀되어 思惑所持側은 全혀 賣止狀態이나 마 實行停頓으로 市場保合이엇다 ㊂三等三一、〇〇 四等三〇、九〇 一等白米三三、三〇

群山强堅

昨日來의 豪雨로 相當한被害가 豫想되어 産地持米側의 低價 賣慶賣諸와 相俟하야 定期高騰하고 十錢高氣配이엇다 ㊂三等三二、七〇 四等三二、〇〇 一等白米一三、〇〇

木浦膠着

繼續되는豪雨로 作況을 懸念하야 賣惜人氣助長되는 一方實行不振으로 買氣가 不立하야 市況은極히沈滯이엇다 ㊂三等三二、七〇 四等三二、〇〇 一等白米一三、〇〇

金.銀.白金 德 賣買及交換引金 地方注文 代金引換 送料 京城德力 電話本局 3939 振替京城 334 京城府明治町

株式 (十五日)

◆朝取短期

銘柄	後場	後引	高值	低值
朝新	[illegible]	[illegible]	[illegible]	[illegible]
鐘新	[illegible]	[illegible]	[illegible]	[illegible]
大新	[illegible]	[illegible]	[illegible]	[illegible]
東新	[illegible]	[illegible]	[illegible]	[illegible]
日産	[illegible]	[illegible]	[illegible]	[illegible]
同新	[illegible]	[illegible]	[illegible]	[illegible]
朝石	[illegible]	[illegible]	[illegible]	[illegible]
日鑛	[illegible]	[illegible]	[illegible]	[illegible]
北紙	[illegible]	[illegible]	[illegible]	[illegible]
拓新	[illegible]	[illegible]	[illegible]	[illegible]
滿鐵	[illegible]	[illegible]	[illegible]	[illegible]
滿鐵新	[illegible]	[illegible]	[illegible]	[illegible]

◆朝取短期取組高

銘柄	後場		
日石	[illegible]	逆	[illegible]
同新	[illegible]	逆	[illegible]
滿鐵	[illegible]	不	[illegible]
朝取	[illegible]		

◆賣定代引日步

銘柄	代引	日步
朝取	[illegible]	[illegible]
朝新	[illegible]	[illegible]
鐘新	[illegible]	[illegible]
大新	[illegible]	[illegible]
東新	[illegible]	[illegible]
日産	[illegible]	[illegible]
同新	[illegible]	[illegible]
帝人	[illegible]	[illegible]
鋼管	[illegible]	[illegible]
日魯	[illegible]	[illegible]
同新	[illegible]	[illegible]
安取	[illegible]	[illegible]
商船新	[illegible]	[illegible]

◆東京現株

銘柄	前場	後場
東株	[illegible]	[illegible]
鮮銀	[illegible]	[illegible]
殖銀	[illegible]	[illegible]
滿拓	[illegible]	[illegible]
東紡	[illegible]	[illegible]
富士	[illegible]	[illegible]
東亞新	[illegible]	[illegible]

合計 [illegible] 累計 [illegible]

◆東京短期 ◆東京短期取組

銘柄	前場	前引	高值	低值
東新	[illegible]	[illegible]	[illegible]	[illegible]
日産	[illegible]	[illegible]	[illegible]	[illegible]

◆大阪短期

銘柄	前寄	前引	高值	低值
大新	[illegible]	[illegible]	[illegible]	[illegible]
鐘新	[illegible]	[illegible]	[illegible]	[illegible]
日産	[illegible]	[illegible]	[illegible]	[illegible]
東新	[illegible]	[illegible]	[illegible]	[illegible]
日鑛	[illegible]	[illegible]	[illegible]	[illegible]
滿新	[illegible]	[illegible]	[illegible]	[illegible]
帝人	[illegible]	[illegible]	[illegible]	[illegible]
同新	[illegible]	[illegible]	[illegible]	[illegible]
日立	[illegible]	[illegible]	[illegible]	[illegible]
日魯	[illegible]	[illegible]	[illegible]	[illegible]
鋼管	[illegible]	[illegible]	[illegible]	[illegible]
郵船	[illegible]	[illegible]	[illegible]	[illegible]
東電	[illegible]	[illegible]	[illegible]	[illegible]

◆大阪短期取組

銘柄	賣方	買方	取組
日産	[illegible]	[illegible]	[illegible]
東新	[illegible]	[illegible]	[illegible]
大新	[illegible]	[illegible]	[illegible]

◆大阪短期氣配

銘柄		
大新	六六二〇	(二〇低)
鐘新	一六〇四〇	(一〇〇高)
日産	七八八〇	(二〇低)
東新	一二二〇〇	(二〇低)

◆大阪長期

銘柄	前寄	前引	前場	前引
東株	[illegible]	同新	[illegible]	[illegible]
鐘紡	[illegible]	同新	[illegible]	[illegible]
大株	[illegible]	同新	[illegible]	[illegible]
日穗	[illegible]	日產	[illegible]	[illegible]
郵船	[illegible]	同新	[illegible]	[illegible]

期米 (十五日)

◆朝取期米

	前場 一	二	三	四	五	六	七	八	九	十	後場 一	二	三	四	五	六	七
當限	[illegible]										[illegible]						
中限	[illegible]										[illegible]						
先限	[illegible]										[illegible]						

◆朝取期米賣買高

出來高 當 [illegible] 中 [illegible] 先 [illegible]

合計 [illegible]

本期總計 [illegible]

授受高 當 [illegible] 中 [illegible] 先 [illegible]

取組高 當 [illegible] 中 [illegible] 先 [illegible]

◆大邱期米 / ◆釜山期米 / ◆群山期米 / ◆木浦期米

	當限	中限	先限
大邱	[illegible]	[illegible]	[illegible]
釜山	[illegible]	[illegible]	[illegible]
群山	[illegible]	[illegible]	[illegible]
木浦	[illegible]	[illegible]	[illegible]

◆大阪期米

	當限	中限	先限
前場	[illegible]	[illegible]	[illegible]
後場	[illegible]	[illegible]	[illegible]

◆大阪正米標準價

	上	中	下
日本米	[illegible]	[illegible]	[illegible]
朝鮮米	[illegible]	[illegible]	[illegible]

◆大阪市中在米高

	玄米	白米
日本	一〇五二一	八七二一
朝鮮	二四四二	二二九五
臺灣	二三七四	五五二

◆大阪期米取組

	賣方	買方	取組
當限	[illegible]	[illegible]	[illegible]
中限	[illegible]	[illegible]	[illegible]
先限	[illegible]	[illegible]	[illegible]

◆東京期米

	當限	中限	先限
前場	[illegible]	[illegible]	[illegible]

◆日本各地期米

	前寄	前引	後寄	後引
神戶	[illegible]	[illegible]	[illegible]	[illegible]
下關	[illegible]	[illegible]	[illegible]	[illegible]
名古	[illegible]	[illegible]	[illegible]	[illegible]

◆各地正租市勢 (單位錢)

地名	種類	一等	二等	三等	等外
京城	穀良都	[illegible]	[illegible]	[illegible]	[illegible]
仁川	銀坊主	[illegible]	[illegible]	[illegible]	[illegible]
群山	銀坊主	[illegible]	[illegible]	[illegible]	[illegible]
木浦	銀坊主	[illegible]	[illegible]	[illegible]	[illegible]
大邱	穀良都	[illegible]	[illegible]	[illegible]	[illegible]
鎭南浦	陸羽	[illegible]	[illegible]	[illegible]	[illegible]
新義州	陸羽	[illegible]	[illegible]	[illegible]	[illegible]
元山	龜羽	[illegible]	[illegible]	[illegible]	[illegible]
咸興	陸羽	[illegible]	[illegible]	[illegible]	[illegible]
馬山	穀良都	[illegible]	[illegible]	[illegible]	[illegible]
平壤	陸羽	[illegible]	[illegible]	[illegible]	[illegible]
釜山	穀良都	[illegible]	[illegible]	[illegible]	[illegible]

金融 (十五日)

◆海外經濟

[illegible]

◆朝鮮銀行券

[illegible]

◆日本銀行券

[illegible]

◆京城手形交換高

[illegible]

◆東京金利

[illegible]

◆大阪金利

[illegible]

◆對外爲替

[illegible]

◆金買入價

[illegible]

◆東京市中金銀價

[illegible]

◆京城市中金銀價

[illegible]

米穀 (十五日)

◆京城正米

[illegible]

◆京城雜穀

[illegible]

◆仁川正米大豆

[illegible]

商品 (十五日)

◆京城綿絲布市勢

[illegible]

◆京城綿布

[illegible]

◆京城冲價

[illegible]

◆滿洲商況

[illegible]

◆大連特産市勢

[illegible]

◆日本麥粉市勢

[illegible]

◆大阪棉米

[illegible]

◆大阪棉花

[illegible]

◆各地人絹

[illegible]

◆大阪人絹現物

[illegible]

◆橫濱生絲

[illegible]

◆大阪砂糖

[illegible]

◆海外砂糖

[illegible]

◆시카코期米

[illegible]